

DEMOGRAFISKA RAPPORTER

RAPPORT 2016:1

SCB

Statistiska centralbyrån Statistics Sweden

Från Finland till Afghanistan

– invandring och utvandring för födda i olika länder sedan 1970



Demografiska rapporter

- 2000:1 Sveriges framtida befolkning
- 2000:2 Barn och deras familjer 1999
- 2001:1 Varför föds det så få barn?
- 2001:2 Arbetsmarknadsstatus och fruktsamhet
- 2001:3 Livslängden i Sverige 1991–2000
- 2002:1 Barnens del av kakan
- 2002:2 Barn och deras familjer 2000
- 2002:3 Livslängd, hälsa och sysselsättning
- 2002:4 Befolkningsåret 2001
- 2002:5 Hur många barn får jag?
- 2002:6 Arbetskraftsinvandring – en lösning på försörjningsbördan?
- 2002:7 Mammor och pappor – om kvinnors och mäns föräldraskap
- 2003:1.1 Barn och deras familjer 2001. Del 1: Tabeller
- 2003:1.2 Barn och deras familjer 2001. Del 2: Texter och diagram
- 2003:2 Flyttströmmar i Sverige 1999–2001
- 2003:3 Befolkningsåret 2002
- 2003:4 Sveriges framtida befolkning – Befolkningsframskrivning för åren 2003–2050
- 2003:5 Sveriges framtida befolkning 2003–2020. Svensk och utländsk bakgrund
- 2003:6 Arbetslöshet och barnafödande
- 2003:7 Barn och deras familjer 2002
- 2004:1 Barnens tid med föräldrarna
- 2004:2 Vad påverkar sjukskrivningarna?
- 2004:3 Barn och deras familjer 2003
- 2004:4 Dödlighet efter utbildning, boende och civilstånd
- 2004:5 Efterkrigstidens invandring och utvandring
- 2005:1 Bostaden, storstaden och barnfamiljen
- 2005:2 Barn och deras familjer 2004
- 2005:3 Familjens betydelse för rörligheten på arbetsmarknaden
- 2005:4 Från folkökning till folkminskning
- 2006:1 Äldres omsorgsbehov och närhet till anhöriga
- 2006:2 Sveriges framtida befolkning 2006–2050
- 2006:3 Barn och deras familjer 2005
- 2007:1 Livslängden i Sverige 2001–2005
- 2007:2 Barn, boendesegregation och skolresultat
- 2007:3 Föräldraledighet och arbetskarriär - En studie av mammors olika vägar i arbetslivet
- 2007:4 Barn och deras familjer 2006
- 2008:1 Arbete och barnafödande. En jämförelse mellan inrikes och utrikes födda
- 2008:2 Barnafödande bland inrikes och utrikes födda
- 2008:3 Anhöriginvandrare och deras familjer
- 2008:4 Invandrares flyttmönster
- 2008:5 Ungdomars flytt hemifrån
- 2009:1 Sveriges framtida befolkning 2009–2060
- 2009:2 Barn eller inte?
- 2010:1 Kohortdödligheten i Sverige
- 2010:2 Födda i Sverige – ändå olika? betydelsen av föräldrarnas födelse land
- 2011:1 Tredje barnet – en ny trend?
- 2011:2 Livslängden i Sverige 2001–2010
- 2011:3 Olika generationers barnafödande
- 2012:1 Sambo, barn, gifta, isär?
- 2012:2 Sveriges framtida befolkning 2012–2060
- 2012:3 Kvarboende, flyttningar och dödlighet
- 2013:1 Barn, föräldrar och separationer
- 2013:2 Barnafödande i nya relationer
- 2014:1 Olika familjer lever på olika sätt
- 2014:2 Generationer genom livet
- 2014:3 Yrke och dödlighet
- 2014:4 Utrikes föddas barnafödande – före och efter invandring
- 2015:1 Kärlek över gränserna – migration och familjebildning
- 2015:2 Sveriges framtida befolkning 2015–2060.
- 2015:3 På egna ben. En beskrivning av ungas flytt från föräldrahemmet
- 2015:4 Bo nära eller långt bort. Avstånd mellan barn och föräldrar efter en separation 1975–2013

Från Finland till Afghanistan

– invandring och utvandring för födda
i olika länder sedan 1970

Demographic reports 2016:1

From Finland to Afghanistan

– immigration and emigration since 1970 for persons born in different countries

Statistics Sweden

2016

Tidigare publicering – se omslagets insida
Previous publication – listed at the inside of the cover

Producent SCB, Prognosinstitutet
Producer Statistics Sweden, Forecast Institute
Box 24300, SE-104 51 Stockholm
+46 8 506 940 00
demografi@scb.se

Förfrågningar Lena Lundkvist +46 8 506 946 78
Enquiries lena.lundkvist@scb.se

Det är tillåtet att kopiera och på annat sätt mångfaldiga innehållet. Om du citerar, var god uppge källan på följande sätt:
Källa: SCB, *Från Finland till Afghanistan – invandring och utvandring för födda i olika länder sedan 1970.*

It is permitted to copy and reproduce the contents in this publication.
When quoting, please state the source as follows:
Source: Statistics Sweden, *From Finland to Afghanistan – immigration and emigration since 1970 for persons born in different countries*

Omslag/Cover: Ateljén, SCB
Foto/Photo:Scandinav Bildbyrå

ISSN 1654-1510 (Online)
ISSN 0283-8788 (Print)
ISBN 978-91-618-1637-8 (Print)
URN:NBN:SE:SCB-2016-BE51BR1601_pdf
Printed in Sweden
SCB-Tryck, Örebro 2016.3

Förord

Allt fler personer flyttar både till och från Sverige. Sedan 1970 har 1,3 miljoner kvinnor och 1,4 miljoner män flyttat till Sverige. Under samma period har 700 000 kvinnor och 800 000 män flyttat ifrån Sverige. Vilka som flyttar till och från Sverige och varför de valt att göra det har förändrats under åren.

Migrationen gör också att antalet utrikes födda i Sverige ökar och migranterna har en allt större betydelse för befolkningens köns- och åldersfördelning idag.

Denna rapport beskriver migrationen till och från Sverige uppdelat på de vanligaste födelseländerna på migranterna och kan med fördel användas som en uppslagsbok över de senaste 45 årens migration.

Lena Lundkvist har arbetat med rapporten tillsammans med Bo Thydén och Lotta Persson. Anna-Karin Nylin har bidragit med värdefulla synpunkter.

Statistiska centralbyrån i februari 2016

Inger Eklund

Eiwor Höglund Dávila

SCB tackar

Tack vare våra uppgiftslämnare – privatpersoner, företag, myndigheter och organisationer – kan SCB tillhandahålla tillförlitlig och aktuell statistik som tillgodoser samhällets informationsbehov.

Innehåll

A separate text in English is provided at the end of the publication, on page 111.

Förord	1
Sammanfattning	9
Krig och konflikter	9
Konjunkturen	9
Kärleken och familjeband	9
Fler män än kvinnor flyttar	10
Utan invandring en stagnerande befolkning.....	10
Varje land har sin egen historia	10
Inledning	11
Invandring och utvandring	13
Invandring.....	13
Arbetskraftsinvandring.....	14
Efter 1980 har antalet invandrare ökat.....	15
Många skäl till invandring under 2000-talet.....	16
Utvandring	17
Män, kvinnor och familjer.....	18
Påverkan på befolkningen	21
Utan in- och utvandring	24
Land för land	27
De nordiska länderna	27
Finland.....	27
Danmark	33
Norge.....	36
Island	39
Europa utom Norden	40
Forna Jugoslavien	40
Polen.....	44
Tyskland	48
Turkiet.....	51
Storbritannien och Nordirland.....	55

Rumänien	56
Grekland	59
Övriga Europa	61
Länder utanför Europa.....	65
Irak.....	65
Iran.....	69
Syrien.....	71
Somalia.....	73
USA	76
Thailand.....	79
Kina.....	82
Chile.....	83
Indien	86
Libanon.....	88
Afghanistan.....	90
Övriga länder	92
Sverige.....	96
Fakta om statistiken	101
Detta omfattar statistiken.....	101
Definitioner och förklaringar.....	101
Så görs statistiken	102
Statistikens tillförlitlighet	103
Referenser	105
Tabellbilaga	107
In English	111
Summary	111
War and conflicts	111
The economy.....	111
Love and family ties.....	111
More men than women move	112
Without immigration the population stagnates	112
Every country has its own story.....	112
List of tables	113
List of graphs	113
List of terms	117

Tabellförteckning

Tabell 1 De tio vanligaste födelseländerna för de utrikes födda 2014. Antal och procent	22
Tabell 2 De fem kommuner som flest personer födda i Finland invandrade till 1969–1970. Dagens kommunindelning	29
Tabell 3 De fem kommuner som flest personer födda i Finland invandrade till 1969–1970. Andel av medelbefolkningen 1969–1970. Dagens kommunindelning	29
Tabell 4 De fem kommuner 2014 med flest personer födda i Finland	32
Tabell 5 De fem kommuner 2014 med högst andel av befolkningen född i Finland. Procent	33
Tabell 6 De fem kommuner 2014 med flest personer födda i forna Jugoslavien.....	44
Tabell 7 De fem kommuner 2014 med högst andel av befolkningen född i forna Jugoslavien. Procent	44
Tabell 8 Antal invandrare födda i Turkiet efter grund för bosättning 1987–2014.....	53
Tabell 9 Fördelning av invandrare födda i Irak efter civilstånd, tre perioder. Procent	66
Tabell 10 De fem kommuner 2014 med flest personer födda i Irak	68
Tabell 11 De fem kommuner 2014 med högst andel av befolkningen född i Irak. Procent.....	68
Tabell 12 Antal invandrare födda i USA efter grund för bosättning 1987– 2014	77
Tabell B1 Invandrare och utvandrare 1970–2014, efter kön och födelseland	107
Tabell B2 Befolkning 2014 efter födelseland.....	108
Tabell B3 Genomsnittlig tid i Sverige, medelvärde och median. År	109
Tabell B4 Befolkning med och utan migration, i åldersklasser, tusental	110

Diagramförteckning

Diagram 1 Antal invandrade 1940–2014, efter kön	13
Diagram 2 Antal utvandrare 1940–2014, efter kön	17
Diagram 3 Civilståndsfördelning på in- och utvandrare. Procent	20

Diagram 4 Befolkningen 2014 efter ålder, kön och födelseland	23
Diagram 5 Befolkningsutveckling 1940–2014 observerad respektive utan någon migration	25
Diagram 6 Befolkning 2014 observerad respektive utan någon migration, efter kön.....	26
Diagram 7 Antal finska invandrare 1940–2014, efter kön.....	28
Diagram 8 Antal finska utvandrare 1940–2014, efter kön	30
Diagram 9 Befolkningen 2014 födda i Finland efter ålder och kön.....	31
Diagram 10 Antal danska invandrare 1940–2014, efter kön.....	34
Diagram 11 Antal danska utvandrare 1940–2014, efter kön	35
Diagram 12 Befolkning 2014 födda i Danmark efter ålder och kön	36
Diagram 13 Antal norska invandrare 1940–2014, efter kön	37
Diagram 14 Antal norska utvandrare 1940–2014, efter kön	38
Diagram 15 Befolkning 2014 födda i Norge, efter ålder och kön	39
Diagram 16 Invandrare 1970–2014 födda forna Jugoslavien, efter kön....	41
Diagram 17 Utvandrare 1970–2014 födda forna Jugoslavien, efter kön ...	42
Diagram 18 Befolkningen 2014 födda i forna Jugoslavien efter ålder och kön.....	43
Diagram 19 Invandrare 1970–2014 födda i Polen, efter kön	45
Diagram 20 Fördelning på kön och civilstånd. Invandrare 1985–1989 respektive 2005–2009	46
Diagram 21 Utvandrare 1970–2014 födda i Polen, efter kön.....	46
Diagram 22 Befolkningen 2014 födda i Polen efter ålder och kön	47
Diagram 23 Invandrare 1940–2014 från Tyskland, efter kön	49
Diagram 24 Utvandrare 1940–2014 från Tyskland, efter kön.....	50
Diagram 25 Befolkningen 2014 födda i Tyskland efter ålder och kön	51
Diagram 26 Invandrare 1970–2014 födda i Turkiet, efter kön	52
Diagram 27 Utvandrare 1970–2014 födda i Turkiet, efter kön.....	54
Diagram 28 Befolkningen 2014 födda i Turkiet efter ålder och kön	54
Diagram 29 Invandrare 1970–2014 födda i Storbritannien och Nordirland, efter kön.....	55
Diagram 30 Befolkningen 2014 födda i Storbritannien och Nordirland efter ålder och kön	56

Diagram 31 Invandrare 1970–2014 födda i Rumänien, efter kön	57
Diagram 32 Utvandrare 1970–2014 födda i Rumänien, efter kön	58
Diagram 33 Befolkningen 2014 födda i Rumänien efter ålder och kön	59
Diagram 34 Invandrare 1970–2014 födda i Grekland, efter kön.....	60
Diagram 35 Utvandrare 1970–2014 födda i Grekland, efter kön	60
Diagram 36 Befolkningen 2014 födda i Grekland efter ålder och kön.....	61
Diagram 37 Invandrare 1970–2014 födda i Europa i länder som inte redovisats ovan i rapporten, efter kön	62
Diagram 38 Utvandrare 1970–2014 födda i Europa i länder som inte redovisats ovan i rapporten, efter kön	63
Diagram 39 Befolkningen 2014 födda i Europa i länder som inte redovisats ovan i rapporten efter ålder och kön	64
Diagram 40 Invandrare 1970–2014 födda i Irak, efter kön	65
Diagram 41 Utvandrare 1970–2014 födda i Irak, efter kön.....	67
Diagram 42 Befolkningen 2014 födda i Irak efter ålder och kön	67
Diagram 43 Invandrare 1970–2014 födda i Iran, efter kön	69
Diagram 44 Utvandrare 1970–2014 födda i Iran, efter kön	70
Diagram 45 Befolkningen 2014 födda i Iran efter ålder och kön	71
Diagram 46 Invandrare 1970–2014 födda i Syrien, efter kön	72
Diagram 47 Befolkningen 2014 födda i Syrien, efter ålder och kön	73
Diagram 48 Invandrare 1970–2014 födda i Somalia, efter kön	74
Diagram 49 Utvandrare 1970–2014 födda i Somalia, efter kön.....	75
Diagram 50 Befolkningen 2014 födda i Somalia efter, ålder och kön	76
Diagram 51 Invandrare 1970–2014 födda i USA, efter kön	77
Diagram 52 Utvandrare 1970–2014 födda i USA, efter kön	78
Diagram 53 Befolkningen 2014 född i USA efter ålder och kön	79
Diagram 54 Invandrare 1970–2014 födda i Thailand, efter kön.....	80
Diagram 55 Utvandrare 1970–2014 födda i Thailand, efter kön	80
Diagram 56 Befolkningen 2014 födda i Thailand efter ålder och kön.....	81
Diagram 57 Invandrare 1970–2014 födda i Kina, efter kön	82
Diagram 58 Befolkningen 2014 födda i Kina efter, ålder och kön	83
Diagram 59 Invandrare 1970–2014 födda i Chile, efter kön	84

Diagram 60 Utvandrare 1970–2014 födda i Chile, efter kön	85
Diagram 61 Befolkningen 2014 födda i Chile efter ålder och kön	85
Diagram 62 Invandrare 1970–2014 födda i Indien, efter kön	86
Diagram 63 Utvandrare 1970–2014 födda i Indien, efter kön	87
Diagram 64 Befolkningen 2014 födda i Indien efter ålder och kön	88
Diagram 65 Invandrare 1970–2014 födda i Libanon, efter kön	89
Diagram 66 Befolkningen 2014 födda i Libanon efter ålder och kön	90
Diagram 67 Invandrare 1970–2014 födda i Afghanistan, efter kön	91
Diagram 68 Befolkningen 2014 födda i Afghanistan efter ålder och kön	92
Diagram 69 Invandrare 1970–2014 födda i länder som inte redovisats ovan, efter kön	93
Diagram 70 Utvandrare 1970–2014 födda i länder som inte redovisats ovan, efter kön	94
Diagram 71 Befolkningen 2014 födda i länder som inte redovisats ovan efter ålder och kön	95
Diagram 72 Utvandrare 1970–2014 födda Sverige, efter kön	96
Diagram 73 Utvandrare 1970–2014 födda Sverige. Efter föräldrarnas födelseland	98
Diagram 74 Invandrare 1970–2014 födda Sverige, efter kön	98
Diagram 75 Befolkningen 2014 född i Sverige, som invandrat efter ålder och kön	99

Sammanfattning

Allt fler personer flyttar både till och från Sverige. Sedan 1970 har 1,3 miljoner kvinnor och 1,4 miljoner män flyttat till Sverige. Under samma period har 700 000 kvinnor och 800 000 män flyttat ifrån Sverige. Vilka som flyttar till och från Sverige och varför de valt att göra det har förändrats under åren. Det finns framförallt tre skäl till att man flyttar till eller från Sverige, det är krig och konflikter, konjunktur eller kärlek.

Krig och konflikter

Det finns flera krig och konflikter i världen som påverkat migrationen till Sverige. I samband med andra världskriget följde en invandring av flyktingar från till exempel Estland. Senare finns Iran-Irak-kriget under slutet av 1980-talet, kriget i Jugoslavien i mitten av 1990-talet och nu senast kriget/konflikten i Syrien.

Konjunkturen

Konjunkturen både i Sverige och i andra länder påverkar också migrationen. Under 1960-talets då behovet av arbetskraft var stort kom invandrare från till exempel Finland och Grekland. I början av 1970-talet var det en återutvandring av tidigare invandrare då konjunkturen i Sverige inte längre var lika stark. Finanskrisen på 1990-talet drabbade Norge ett par år tidigare än Sverige och framförallt många Norgefödda män invandrar till Sverige åren 1989–1990. Dessa år var Norge det vanligaste födelselandet på invandrarna. Sverige blev EU-medlem 1995 och det blev lättare att röra sig mellan EU-länderna. Detta har lett till en ökad utvandring och invandring från och till Sverige av Sverigefödda. Det har också medfört en ökad migration från andra EU-länder till och från Sverige, särskilt efter utvidgningarna av EU åren 2004 och 2007.

Kärleken och familjeband

Att flytta till Sverige för att bilda par med någon som redan bor i Sverige har under alla år varit mer eller mindre vanligt. Under 1980-talet var det många kvinnor från Polen som gifte sig med män födda i Sverige och detsamma gäller kvinnor födda i Thailand under 2000-talet. Storbritannien är exempel på ett land varifrån många män kommer som gifter sig med kvinnor födda i Sverige.

Det finns också anhöriginvandring till tidigare invandrare. Från länder där många flyr är det vanligt att männen kommer först som flyktingar och att kvinnor och barn kommer något år senare som anhöriga.

Fler män än kvinnor flyttar

De allra flesta år är det fler män än kvinnor som invandrar till Sverige, de allra flesta år är det också fler män än kvinnor som utvandrar. Dessutom lever kvinnor längre än män. Det medför att det totalt finns något fler utrikes födda kvinnor än män i Sverige.

Utan invandring en stagnerande befolkning

Idag bor det nästan 10 miljoner invånare i Sverige och det är lika många män som kvinnor. Av dessa 10 miljoner är 1,6 miljoner eller 16 procent födda utomlands.

För att uppskatta hur Sveriges befolkning skulle ha sett ut år 2014 utan någon in- och utvandring sedan 1970 har en hypotetisk beräkning gjorts av befolkningsutvecklingen från 1970 till 2014 med helt stängda gränser.

Resultatet visar på en stagnerande befolkning. År 2014 skulle det utan någon migration vara i stort sett lika många i befolkningen som 1969, det vill säga nästan två miljoner färre än vad det är idag. Det skulle vara över en halv miljon färre personer i åldrarna under 20 år, drygt en miljon färre i åldrarna 20–64 år medan antalet i åldrarna över 64 år varit oförändrat. Detta innebär att det skulle ha varit fler 65 år och äldre i befolkningen än i åldrarna yngre än 20 år.

Varje land har sin egen historia

Migrationen från varje land har sina egna förklaringar. I rapporten beskrivs invandringen, utvandringen och befolkningen 2014 i Sverige för de födelseländer med störst invandring till Sverige. Denna del av rapporten kan med fördel användas som en uppslagsbok för det land man är intresserad av.

Inledning

Syftet med denna rapport är att beskriva migrationen till och från Sverige från olika födelseländer. Dessutom beskrivs hur migranterna påverkat köns- och åldersstrukturen i dagens befolkning. Fokus ligger på migrationen efter år 1970.

Rapporten inleds med en beskrivning av in- och utvandringen till Sverige efter andra världskriget. Sedan följer en beräkning av hur Sveriges befolkning skulle ha sett ut idag, om det inte varit någon in- eller utvandring sedan 1970.

Därefter följer en beskrivning av in- och utvandringen från de länder som flest invandrare har varit födda i under perioden 1970–2014 och hur de har påverkat dagens befolkning. Denna del av rapporten kan med fördel användas som en uppslagsbok för respektive land. Först beskrivs alla nordiska länder, även Island fastän invandringen av personer födda på Island inte är stor. Sedan följer de övriga europeiska länderna som haft fler än 30 000 personer som invandrat till Sverige sedan 1970. Därefter följer beskrivningar för de utomeuropeiska länderna varifrån fler än 30 000 personer invandrat sedan 1970. Allra sist beskrivs den största invandringsgruppen, nämligen de som är födda i Sverige.

Invandring och utvandring

I följande avsnitt beskrivs invandringen och utvandringen av kvinnor och män till och från Sverige. Sedan 1930-talet har fler invandrat än utvandrat och fokus på beskrivningen ligger på tiden efter andra världskriget. Det är också invandringen efter 1940 som påverkat dagens befolkning. Av de som bor i Sverige idag har endast ett hundratal invandrat före 1940.

Invandring

Uppgifter om invandring finns från 1875. Antalet registrerade invandrare före 1940 var 424 000. Könsfördelningen var 45 procent kvinnor och 55 procent män. Närmare hälften av invandrarna var återvändande svenskar från Amerika. En tredjedel var invandrare från Danmark, Norge och Finland. Övriga invandrare kom exempelvis från Tyskland och Ryssland (SCB, 1969).

Diagram 1

Antal invandrade 1940–2014, efter kön

Number of immigrants 1940–2014, by sex

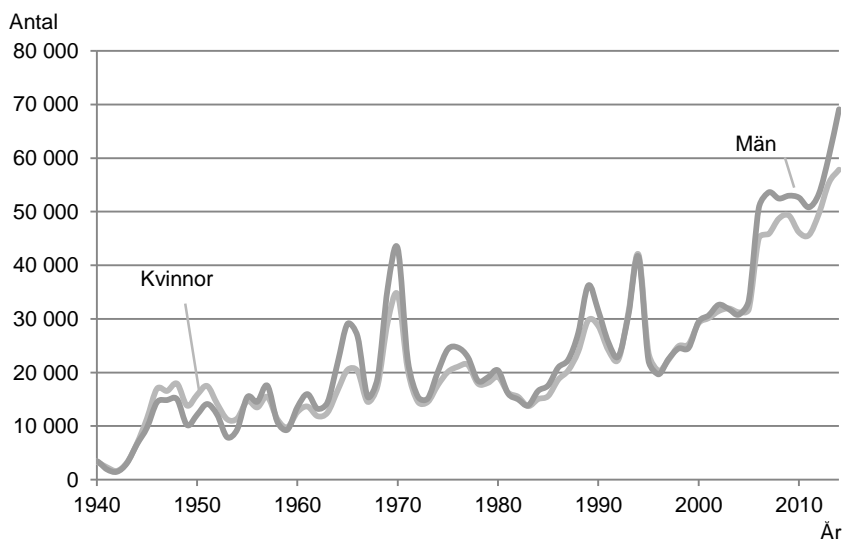

I slutet av andra världskriget kom en ström av krigsflyktingar till Sverige. Flyktingarna kom främst från de baltiska och nordiska länderna men även från Tyskland och Polen. Många som kom från de nordiska

grannländerna återvände efter krigets slut och folkbokfördes aldrig i Sverige och redovisas därmed inte i statistiken. Perioden 1940–1954 registrerades drygt 300 000 immigranter, detta var en period då fler kvinnor än män invandrade, 55 procent kvinnor och 45 procent män. Rauhut (2011) har analyserat varför invandringen domineras av kvinnor från Finland, Norge och Tyskland 1945–1960. En av orsakerna var den stora efterfrågan på hembiträden i Sverige, ett arbete som få inhemska kvinnor valde.

Sverige som inte hade deltagit i kriget hade ett ekonomiskt försprång gentemot andra länder och förutsättningarna för industriell expansion var mycket goda. Efterfrågan på arbetskraft var stor. Samtidigt rådde hög arbetslöshet i flera av de krigshärjade länderna något som möjliggjorde att man kunde anställa utländsk arbetskraft. Arbetskraftsbristen bidrog till en liberalisering av invandringspolitiken. 1954 kom Sverige överens med de övriga nordiska länderna om en gemensam nordisk arbetsmarknad. Nu kunde nordiska medborgare bo och arbeta var som helst i Norden. Dessutom avvecklades visumtvånget för utomnordiska medborgare successivt och det blev lättare för utomnordiska invandrare att få sina ansökningar om uppehålls- och arbetstillstånd godkända (Lundh, 2010).

Något som också intensifierade arbetskraftsbristen efter andra världskriget var de låga födelsetalen på 1920- och 1930-talen. Efter andra världskriget, när dessa födelsekullar kommit in i de arbetsföra åldrarna, minskade därför andelen av befolkningen som var i arbetsför ålder. Denna andel var som högst kring mitten av 1940-talet men minskade därefter fram till början av 1960-talet varefter den har legat på en stabil nivå. Färre unga vuxna leder till både minskad utvandring och ökad arbetskraftsbrist (Malmberg, 2006).

Arbetskraftsinvandring

Under perioden 1955–1969 invandrade drygt en halv miljon människor till Sverige. Under denna period var det fler män än kvinnor som invandrade, det gäller särskilt åren med många invandrare, 1964–1966 då nästan 58 procent var män.

Närmare hälften av invandrarna under den här perioden kom från Finland. Förutom Norge och Danmark så kom även ett stigande antal arbetskraftsinvandrare från länder i Sydeuropa, bl.a. från Jugoslavien, Italien, Grekland och Turkiet. Många fabriker började på 1950- och 1960-talet att arbeta enligt löpande band-principen. Detta underlättade möjligheterna

att anställa okvalificerad utländsk arbetskraft som inte behövde behärska det svenska språket. Under 1960-talet ökade invandringen av lågutbildade män som arbetskraft till industrin. Samtidigt upphörde i princip invandringen av kvinnor som arbetade som hembiträden (Lundh, 2010).

År 1968 beslutade riksdagen att invandringen från länder utanför Norden skulle regleras. Som ett skäl för regleringen angavs att den var nödvändig för att landets resurser skulle räcka till att ge samma levnadsvillkor till alla, eller som det uttrycktes i den bakomliggande utredningen *"Under efterkrigstiden har, framhåller utredningen, invandringens omfattning endast i ringa mån bestämts med hänsyn till samhällets möjligheter att bereda invandrarna lämpliga bostäder och nödvändig utbildning, fastän samhällets bostads- och utbildningsresurser under större delen av efterkrigstiden inte svarat ens mot den egna befolkningens anspråk"* (SOU 1967:18, 1967). Beslutet innebar således att det så kallade jämlikhetsmålet formulerades. Invandringen fortsatte att vara på en relativt hög nivå några år efter att regleringen infördes. År 1970 uppnådde invandringen rekordnivåer då närmare 78 000 invandrade till Sverige. I början på 1970-talet minskade invandringen och år 1972 invandrade drygt 30 000 personer. Att invandringen minskade berodde förutom på regleringen även på 1970-talets lågkonjunktur. Invandringen låg därefter på en relativt låg och ganska stabil nivå ända fram till mitten av 1980-talet.

Efter 1980 har antalet invandrare ökat

Finland var det vanligaste födelselandet på de som invandrade fram till 1982, därefter är det Sverige som varit det vanligaste födelselandet. Perioden 1974–76 var det många födda i Danmark som invandrade till Sverige. Danmark var hårdare drabbat av oljekrisen än de övriga nordiska länderna eftersom de saknade egna naturliga energikällor. Allt fler födda i Polen invandrade med en topp år 1982 sannolikt beroende på politiska oroligheter i landet. Invandringen av födda i Turkiet ökade också. Många var kurder som flydde från förtryck och inbördeskrig.

Invandringen var större under perioden 1985–2000 jämfört med föregående 15-årsperiod. Totalt invandrade 825 000, varav 49 procent var kvinnor och 51 procent män. 1985 och de följande åren ökade invandringen av personer födda i Iran och därefter av födda i Irak. Invandringen var en följd av kriget mellan Iran och Irak på 1980-talet och senare under 1990-talet Kuwait-kriget och det fortsatta politiska läget i Irak. Norge kom in i finanskrisen ett par år tidigare än Sverige och framförallt

många Norgefödda män invandrade till Sverige år 1989–1990 och dessa år var Norge det vanligaste födelselandet för de som invandrade.

Inbördeskriget i före detta Jugoslavien medförde en omfattande invandring till Sverige under 1990-talet. Under åren 1993–94 invandrade 67 000 som var födda i Jugoslaven eller något av de nybilade länderna.

Sverige blev medlem i Europeiska Unionen år 1995. Perioden 1991–1995 invandrade närmare 14 000 födda i något av de dåvarande EU-länderna (exklusive Danmark). Detta kan jämföras med efterföljande femårsperiod då drygt 22 000 invandrade från de dåvarande EU-länderna (exklusive Finland och Danmark). Under båda perioderna var det fler män än kvinnor som invandrade från dessa länder och ökningen var större för männen än för kvinnorna.

Återinvandringen av Sverigefödda ökade under den här perioden. Varje år under 1970- och 1980-talen var det cirka 5 000 Sverigefödda som flyttade tillbaka till Sverige. År 2000 hade antalet ökat till närmare 14 000. Ökningen hör samman med en ökning av utvandringen av Sverigefödda (se nästföljande avsnitt). År 2000 var en fjärdedel av invandrarna återvändande Sverigefödda.

Många skäl till invandring under 2000-talet

Under 2000-talet har en mängd olika nationaliteter sökt sig till Sverige av olika skäl. Flest är de återvändande svenskarna som är drygt 15 procent av alla som invandrat sedan år 2000. Ungefär 10 procent är födda i något av våra nordiska grannländer och 19 procent i övriga EU. I alla dessa tre grupper är det fler män än kvinnor. Minst mansöverskott är det för de födda i Sverige, 51 procent män. Av de födda i Norden är andelen män, 53 procent och för de födda i EU är den 55 procent.

Från länder utanför EU/ESS kommer flyktingar och anhöriginvandrare från till exempel Irak, Syrien och Somalia, arbetskraftsinvandrare från Indien, Kina och Turkiet samt studenter från bland annat Kina och Pakistan. Det kommer också anhöriginvandrare från till exempel Thailand och Turkiet. Kvinnor och män kommer till Sverige av olika skäl. Andelen män är högst framförallt bland arbetskraftsinvandrarna (75 procent), studenterna (68 procent) och asylinvandrarna (60 procent). Kvinnorna har högst andel bland anhöriginvandrarna (60 procent).

Utvandring

Från år 1851 finns statistik över antalet utvandrade. Till en början grundades statistiken på passjournalerna¹ men från 1861 baserades uppgifterna på information från kyrkobokföringen. Enligt de registrerade uppgifterna utvandrade 1,4 miljoner från Sverige perioden 1851–1930. Sannolikt var utvandringen ännu större än vad som registrerats, drygt 1,5 miljoner (SCB, 1969). Enligt de registrerade uppgifterna var 45 procent av de utvandrade kvinnor och 55 procent män. Men det var vanligare att män utvandrade utan anmälan än att kvinnor gjorde det så kvinnors andel av utvandringen överskattades med ett par procentenheter medan mäns underskattades.

Utvandringen var stor under senare delen av 1800-talet, främst till Amerika. År 1886, det år flest utvandrade från Sverige var det drygt 50 000 personer. Först år 2011 utvandrade det fler. Av svenskar födda under senare delen av 1800-talet utvandrade ungefär 20 procent av männen och 15 procent av kvinnorna (SCB, 2004).

Diagram 2

Antal utvandrade 1940–2014, efter kön

Number of emigrants 1940–2014, by sex

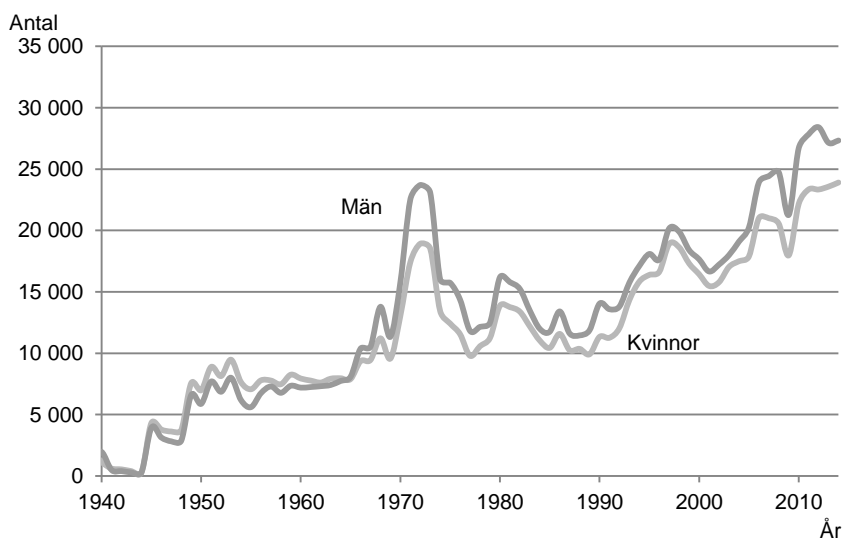

¹ Fram till år 1860 var det i Sverige passtvang för både inrikes och utrikes resor. Passjournaler fördes över anmälda resande.

För de utrikes födda följer i stort utvandringen den tidigare invandringen. För Sverigefödda är förhållandet det omvända – invandringen följer utvandringen. Fram till mitten av 1960-talet var det fler kvinnor än män som utvandrade, en följd av den tidigare invandringen av kvinnor från Finland, Norge och Tyskland. Därefter är det fler män än kvinnor som utvandrar.

För båda könen var Finland det vanligaste födelselandet på de som utvandrade 1971, det var det vanligaste födelselandet för männen även 1972 och 1973. Alla år sedan dess har Sverige varit det vanligaste födelselandet på de som utvandrar för båda könen.

Mellan 1970 och 1990 ökade de Sverigeföddas andel av utvandrarerna från 20 till 40 procent. Under samma tid minskade de nordenföddas andel av utvandrarerna från 55 till 35 procent. Således var tre av fyra som utvandrade födda i Sverige eller övriga Norden före 1990. Från 1980 ökar invandringen av personer födda utanför Norden, det medför att alltför många födda utanför Norden utvandrar och andelen av utvandrarerna som är födda i Norden minskar. År 2014 är hälften av utvandrarerna födda i Sverige eller övriga Norden.

Sedan 1990 är USA och Tyskland de vanligaste födelseländerna för de utomnordiska utvandrarerna, följt av Iran, Storbritannien, Polen och Irak. Men det är stora variationer mellan åren. Under 1990-talet var USA och Iran de vanligaste födelseländerna. I början 1990-talet var Chile vanligt och åren 1997 och 1998 var de flesta utvandrarerna födda i något land som tidigare tillhört Jugoslavien. De första fem åren på 2000-talet var det Tyskland, Storbritannien och Iran som var de tre vanligaste födelseländerna för utvandrarerna födda utanför Norden. Under senare delen av 2000-talet ökade antalet utvandrare från Polen och Irak och efter 2005 blev både Polen och Irak de vanligaste födelseländerna för utvandrarerna. Efter 2010 är de flesta utomnordiska utvandrarerna födda i Irak, Polen, Tyskland, Kina och Indien.

Män, kvinnor och familjer

På 1800-talet och fram till 1960 var över hälften av de som invandrade ensamstående. Under större delen av perioden främst ensamstående män, drygt en tredjedel av alla som invandrade var det. Under 1940 och 1950-talet ökade andelen ensamstående kvinnor, som tidigare nämnts

var det bland annat hembiträden från de nordiska grannländerna och Tyskland.

Under andra halvan av 1900-talet minskade andelen ensamstående bland invandrarna och andelen gifta och barn ökade. Perioden 1991–2000 var andelen ogifta som lägst, 37 procent för att sedan åter öka och har där-
efter legat på 45 procent. Under 2000-talet har det varit ett överskott på män bland de ogifta invandrarna totalt har 25 procent av invandrarna varit ogifta män.

Bland barnen, under 15 år, är könsfördelningen ganska jämn alla år. Undantaget är perioden 1971–1980 då det är fler flickor än pojkar. Det är framförallt bland adoptivbarnen från Sydkorea, Indien och Sri Lanka som det var fler flickor än pojkar. Under perioden 1991–2000 var det från många länder ett litet överskott på pojkar och ett litet större överskott från Somalia. Även efter år 2000 är det ett litet pojköverskott från många länder och ett extra stort från Afghanistan.

Det är fler kvinnor än män som är gifta när de invandrar. Det tyder på att många kvinnor kommer som hustru till någon som redan finns i Sverige, antingen en man född i Sverige eller en man som invandrat tidigare. Från nästan alla länder är det fler kvinnor än män som är anhöriginvandrare, det gäller särskilt Thailand, Polen, Kina och Ryssland där över 75 procent av anhöriginvandrarna är kvinnor. Motsatsen gäller Storbritannien där nästan 70 procent av anhöriginvandrarna är män.

Mönstret för utvandrarerna följer det som återfinns bland invandrarna. I början av amerikautvandringen på 1800-talet var det mer familjer som lämnade Sverige och ungefär hälften av utvandrarerna var ensamstående, vanligen män. Under slutet av 1800-talet ökade andelen som var ensamstående och i början av 1900-talet var mer än 70 procent av utvandrarerna ensamstående och det var då en mer jämn könsfördelning. Andelen ensamstående bland utvandrarerna minskade sedan och var som lägst perioden 1971–1980 då knappt 40 procent var ensamstående.

Diagram 3
Civilståndsfördelning på in- och utvandrare. Procent
Civil status of immigrants and emigrants. Percent

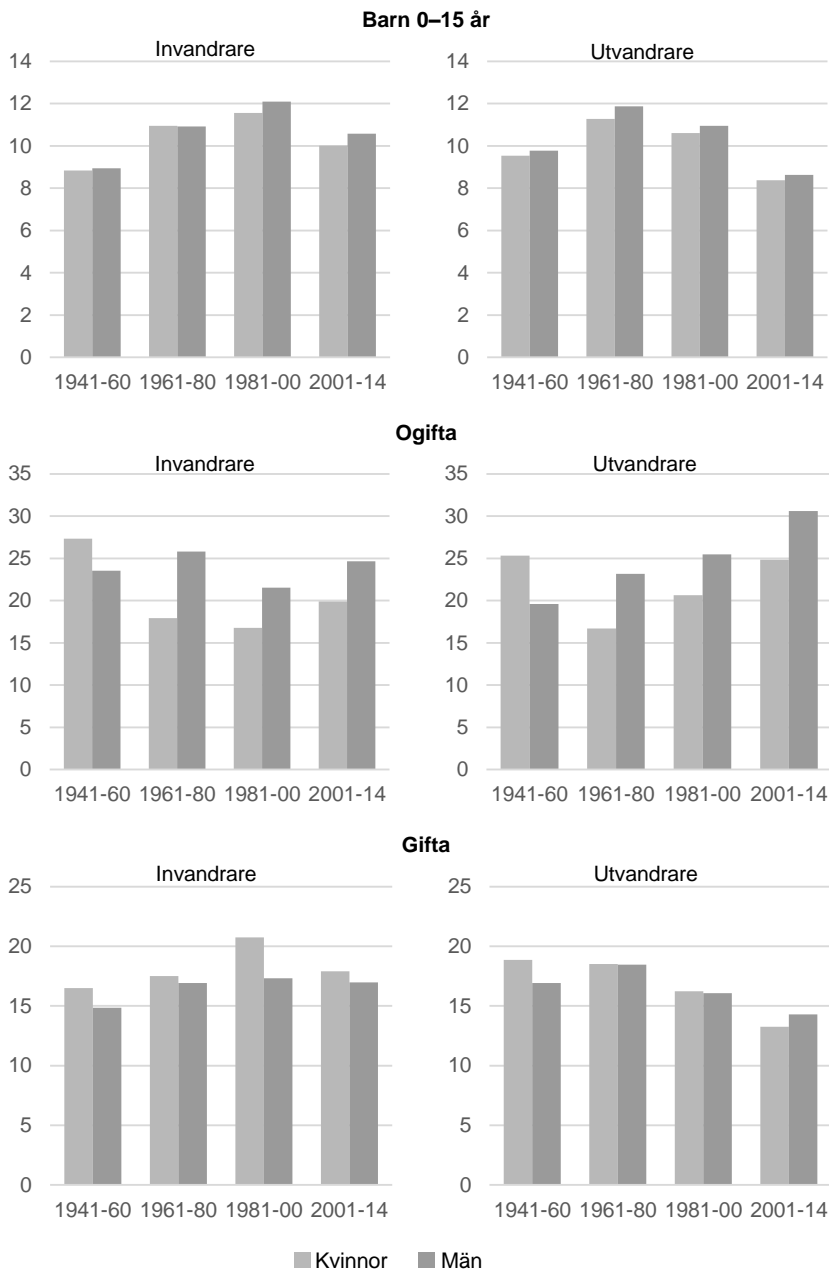

Påverkan på befolkningen

Sveriges befolkningsstruktur påverkas av migrationen, både till och från Sverige. Befolkningen påverkas inte bara det år de invandrar utan alla år därefter tills de utvandrar eller avlider. I detta kapitel beskrivs de utrikes föddas påverkan på befolkningen år 2014. Här beskrivs också hur befolkningen i Sverige hade sett ut 2014 om det inte förekommit någon migration alls efter 1969.

Idag bor det nästan 10 miljoner invånare i Sverige och det är lika många män som kvinnor. Av dessa 10 miljoner är 1,6 miljoner eller 16 procent födda utomlands. Enligt SCB:s register finns det över 200 olika födelseländer representerade i Sverige 2014, men hälften av de utrikes födda är födda i elva olika länder. För kvinnor är Finland det vanligaste födelselandet och för män Irak. Det är samma länder som är de tio vanligaste för männen som för kvinnorna, om än med olika ordning, med ett undantag. Det finns nästan 30 000 kvinnor födda i Thailand vilket gör det till det sjätte vanligaste födelselandet för de utrikes födda kvinnorna. Det finns 8 000 män födda i Thailand och det är det tjugotredje vanligaste födelselandet för de utrikes födda männen.

Senare i denna rapport behandlas alla länder sprungna ur forna Jugoslavien som ett land. Det blir då det vanligaste födelselandet på männen och det näst vanligaste på kvinnorna och utgör 10,1 procent av den utrikes födda befolkningen. I tabellen nedan är varje land redovisat separat och då återfinns Jugoslavien som det femte vanligaste födelselandet med 4,2 procent av den utrikes födda befolkningen och Bosnien-Hercegovina som det åttonde vanligaste med 3,6 procent av den utrikes födda befolkningen. De övriga länderna sprungna ur forna Jugoslavien utgör tillsammans 2,3 procent av den utrikes födda befolkningen.

Tabell 1**De tio vanligaste födelseländerna för de utrikes födda 2014. Antal och procent***Top 10 countries of birth for foreign-born in 2014. Number and percent*

Födelseland	Kvinnor	Män	Totalt	Andel av de utrikes födda. Procent
Finland	95 300	63 200	158 500	9,9
Irak	60 200	69 900	130 200	8,1
Polen	45 400	36 300	81 700	5,1
Iran	32 700	35 700	68 400	4,3
Jugoslavien	33 700	34 200	67 900	4,2
Syrien	28 900	38 800	67 700	4,2
Somalia	29 000	28 900	57 900	3,6
Bosnien-Hercegovina	29 000	28 300	57 300	3,6
Tyskland	25 700	23 000	48 700	3,0
Turkiet	20 700	25 400	46 100	2,9

Det finns lika många män som kvinnor i Sverige. Det är något fler män än kvinnor som är födda i Sverige och fler kvinnor än män som är födda utanför Sverige.

I det tidigare kapitlet har in- och utvandringen till Sverige beskrivits. Personer från olika länder har av olika skäl invandrat till Sverige vid olika tider.² Det medför att dagens befolkning påverkas i olika grad och i olika åldrar av den tidigare invandringen.

² I den senare delen av rapporten beskrivs enskilda länder.

Diagram 4
Befolkningen 2014 efter ålder, kön och födelse land
Population 2014 by age, sex and country of birth

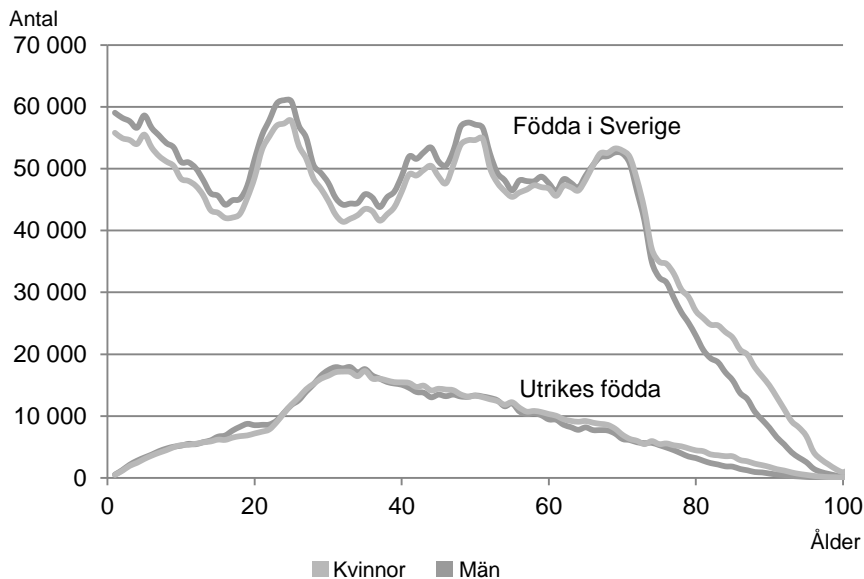

I diagrammet ovan visas befolkningen född i Sverige respektive födda utomlands. För de födda i Sverige syns de tydliga pucklarna med 1940-talisterna som nu är i 70-års ålder, 1960-talisterna som nu fyller 50 år och de födda åren runt 1990 som är runt 25 år. De senaste åren är det också många barn som fötts. Det föds lite fler pojkar än flickor vilket gör att det blir ett mansöverskott i unga åldrar. I alla åldrar har män högre dödlighet än kvinnor. Det medför att det är fler män än kvinnor i åldrarna under 65 år och fler kvinnor än män i åldrarna över 65 år. De som är födda utanför Sverige har en helt annan åldersstruktur. Det är få barn och få äldre. Den vanligaste åldern på de utrikes födda är 28–35 år. Det finns fler utrikes födda män än kvinnor i de flesta åldrar under 35 år, och i de äldre åldrarna finns det fler kvinnor än män. Totalt finns det 29 000 fler utrikes födda kvinnor än män i Sverige.

Åldersstrukturen för de olika födelseländerna ser helt olika ut, både beroende på vilka som flyttade hit och hur länge sedan det var. I den andra delen av denna rapport redovisas åldersstrukturen 2014 för födda i ett urval länder.

Utan in- och utvandring

1969 bodde det 8 miljoner invånare i Sverige varav nästan en halv miljon, eller 6 procent var födda utomlands. De flesta utrikes födda, 40 procent, var födda i Finland. Andra vanliga födelseländer var Norge, Tyskland och Danmark.

Sedan dess har både invandringen till och utvandringen från Sverige varierat men med en ökande trend. Under perioden 1970–2014 har det invandrat drygt 2,5 miljoner samtidigt som det utvandrat 1,5 miljoner personer. Således har migrationen bidragit till en miljon fler personer i Sverige. Förutom att de bidrar med sig själva så påverkar de också befolkningen med de barn de föder i Sverige, eller de barn de inte föder i Sverige för de som utvandrar. Många som invandrar är i åldern 20–35 år åldras i Sverige.

För att uppskatta hur Sveriges befolkning sett ut 2014 utan någon migration sedan 1970 har en hypotetisk beräkning gjorts av befolkningsutvecklingen från 1970 till 2014 för ett Sverige med helt stängda gränser. I denna beräkning finns det inte någon invandring eller utvandring från Sverige, varken av Sverigefödda eller av de utrikes födda som fanns i Sverige 1969. Antalet födda har beräknats med det observerade antalet barn varje kvinna fött och antalet döda har beräknats med den observerade dödligheten.

Resultatet visar på en stagnerande befolkning. År 2014 skulle det utan någon migration vara i stort sett lika många i befolkningen som 1969, det vill säga nästan två miljoner färre än det är idag.

I en befolkning utan migration är det bara skillnaden i antalet födda och antalet döda som bestämmer förändring i befolkningen. Antalet födda skulle varje år vara färre än vad som observerats och antalet döda ungefär lika många som observerats. Sedan mitten av 1970-talet har det avlidit ungefär 90 000 per år och det antalet hade inte påverkats om vi inte haft någon migration. Däremot är det en stor påverkan på antalet födda, allt mer för varje år som går. Effekten blir dessutom dubbel efter 25–35 år då de som föds i början av perioden kommer upp i barnafödande åldrar. 2014 skulle det ha fötts 83 000 barn att jämföra med det observerade antalet 115 000.

Diagram 5 Befolkningsutveckling 1940–2014 observerad respektive utan någon migration

Population 1940–2014, observed respective without migration

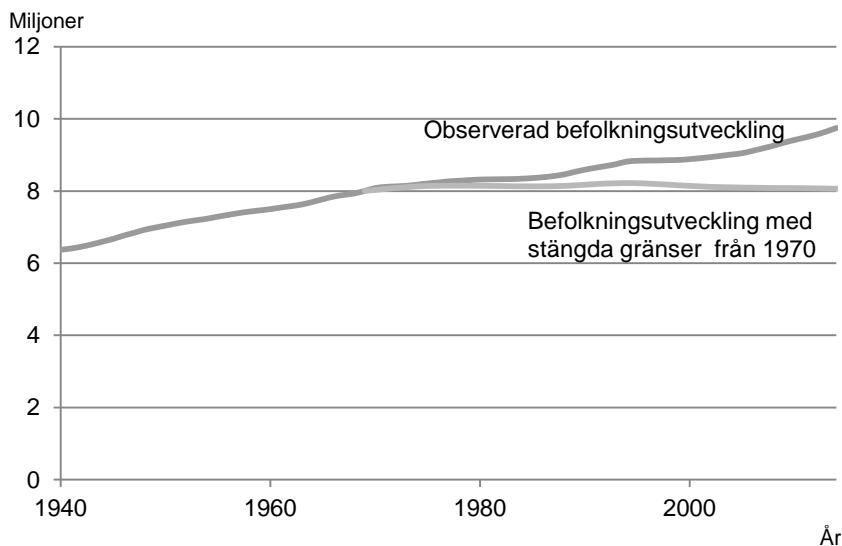

Alla år sedan 1995 hade det fötts färre än vad som avlidit och befolkningen skulle sakta börjat minska och det hade fortsatt för all framtid med en accelererande takt om inte barnafödandet skulle öka. För att uppnå en situation där befolkningen inte skulle minska krävs att det föds minst 2,1 barn per kvinna. Är det dessutom en befolkning med ökad livslängd krävs att det föds fler än 2,1 barn per kvinna. Barnafödandet i Sverige har varit relativt stabilt, i genomsnitt har kvinnor födda efter 1940 fått nästan två barn var.

Ser man befolkningens åldersfördelning så är påverkan större i yngre åldrar och näst intill obefintlig i de äldre åldrarna. De åldrar som påverkas mest är åldrarna runt 30 år, de åldrar där det finns flest utrikes födda, och de yngsta åldrarna där det finns många barn med utrikes födda föräldrar. För de som är under 20 år gäller att antalet är ungefär detsamma 1969 som 2014. Utan migration hade det varit över en halv miljon färre och deras andel av befolkningen hade varit 20 procent jämfört med dagens 23 procent. Migrationen har nästan ingen påverkan alls på befolkningen i de äldsta åldrarna. Utan invandring hade inte antalet över 64 år förändrats, men andelen hade ökat och 23 procent av befolkningen hade varit äldre än 64 år jämfört med 20 procent som det är idag. Det är bara i

de åldrar som nu är de äldre åldrarna där det fanns utrikes födda år 1970 som vårt experiment inte bara stoppat invandringen utan också hindrat de utrikes födda som fanns i Sverige 1969 att återutvandra. Utan migration hade det år 2014 varit fler i åldrarna över 65 år än i åldrarna under 20 år. I de mest förvärvsaktiva åldrarna, 20–64 år, hade det varit lite färre 2014 än 1969 om vi inte haft någon migration.

Könsfördelningen påverkas bara på marginalen av migrationen. Under våren 2015 blev det för första gången fler män än kvinnor i Sverige. I denna hypotetiska beräkning hade detta skett något senare, under våren 2016. Sedan 1980-talet har skillnaden i livslängd mellan könen minskat vilket har haft störst påverkan på att antalet män ökar fortare än antalet kvinnor.

Diagram 6

Befolkning 2014 observerad respektive utan någon migration, efter kön

Population 2014, observed respective without migration, by sex

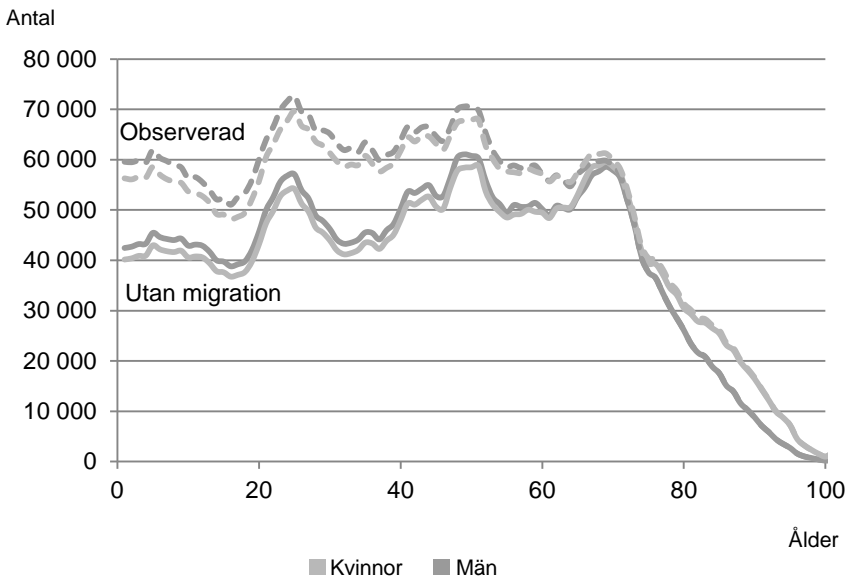

I en situation med stagnerande befolkning är det tänkbart att särskilt fruktsamheten men även dödligheten hade utvecklats annorlunda än den observerade. I en situation med minskat barnafödande är det möjligt att det till exempel införts förändringar i föräldraförsäkringen som uppmuntrat till ett ökat barnafödande.

Land för land

I detta kapitel beskrivs invandringen och utvandringen i ett könsperspektiv för de länder som har haft flest migranter till Sverige. För varje land beskrivs invandringen, vilka som kom och när och vilka skäl de hade för att bosätta sig i Sverige. Alla som invandrar till Sverige stannar inte kvar här och därför beskrivs för varje land dessutom utvandringen. I slutet av varje avsnitt beskrivs köns och ålderfördelningen på de som finns i Sverige 2014 födda i respektive land.

Kapitlet är inte tänkt att läsas i ett streck utan snarare som en uppslagsbok för respektive land.

Många som invandrar är i åldern 20–30 år. De som var i dessa åldrar och invandrade på 1970-talet och tidigare har hunnit åldrats och är i dag i pensionsåldern, medan de som invandrat de senaste åren är i 25–35 års ålder. De som flyttar till Sverige för att arbeta eller studera stannar i mindre grad kvar i Sverige och påverkar således befolkningen bara under några år. De som flyttar till Sverige för att bilda familj med någon som bor här stannar kvar i betydligt större utsträckning.

De nordiska länderna

Mellan de nordiska grannländerna har det alltid förekommit ett visst flöde, framförallt till de kommuner som ligger längs gränserna. De variationer som finns, framförallt i invandringen, beror många gånger på den ekonomiska konjunkturen i såväl Sverige som de övriga nordiska länderna. Mellan de nordiska länderna har det sedan 1950-talet varit fri rörlighet och en gemensam arbetsmarknad.

Finland

Finland är det vanligaste födelselandet för de utrikes födda i Sverige, både totalt och för kvinnor. För män är Finland det näst vanligaste födelselandet efter Irak. Sverige och Finland har en gemensam historia och det har alltid förekommit en migration mellan länderna.

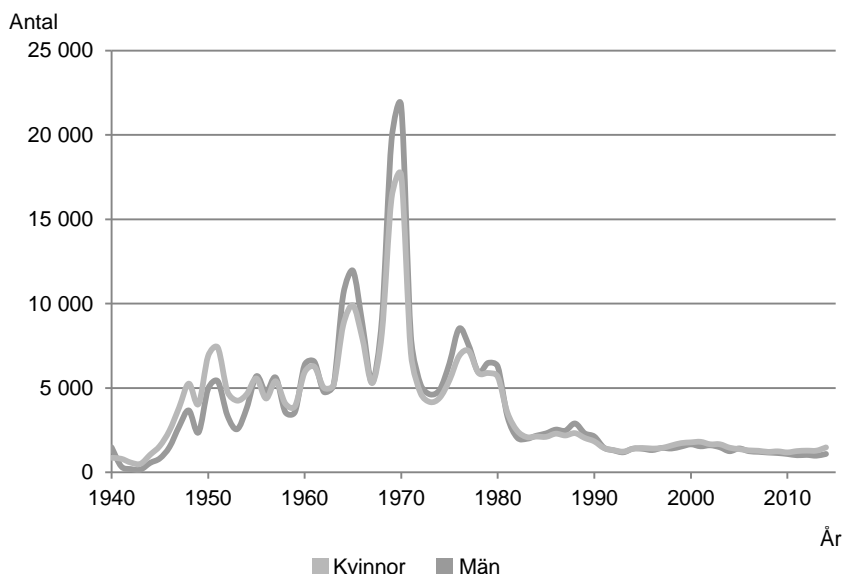
Diagram 7**Antal finska invandrare 1940–2014, efter kön***Finnish immigrants 1940–2014, by sex*

Observera att före 1969 är det invandring från Finland och 1969 och senare är det födda i Finland som invandrat.

Under 1950-talet var det fler kvinnor än män som invandrade från Finland. Åren 1950 och 1951 var över 30 procent av invandrarna från Finland ogifta kvinnor. Rauhut (2011) har analyserat varför, en av orsakerna var den stora efterfrågan på hembiträden i Sverige, ett arbete som inte valdes av inhemska kvinnor. Många kvinnor kom även till Sverige för att arbeta i hotell- och restaurangnäringen (Lundh, 2010).

Under 1960- och 1970-talen var det hög tillväxt och arbetskraftsbrist, framförallt inom industrin i Sverige samtidigt som det inte var samma höga tillväxt i Finland. Det var då en mansdominerad invandring till Sverige. Vid en jämförelse mellan de tre perioderna 1950–51, 1964–65 och 1969–70 framgår att migrationen gått från att vara kvinnodominerad, till mansdominerad och senare till allt fler familjer med barn.

Tabell 2**De fem kommuner som flest personer födda i Finland invandrade till 1969–1970. Dagens kommunindelning***Immigrants from Finland 1969–1970, top five municipalities*

Totalt		Kvinnor		Män	
Kommun	Antal	Kommun	Antal	Kommun	Antal
Göteborg	6 300	Stockholm	3 000	Göteborg	3 900
Stockholm	5 500	Göteborg	2 400	Stockholm	2 400
Eskilstuna	3 400	Borås	1 500	Eskilstuna	2 000
Borås	2 800	Eskilstuna	1 400	Södertälje	1 600
Södertälje	2 600	Södertälje	1 000	Trollhättan	1 400

Det är föga förvånaden att flest personer flyttade till Stockholm och Göteborg eftersom de var de största städerna. Det var fler kvinnor som flyttade till Stockholm än till Göteborg och det var det omvända för männen. De övriga orterna på listan är stora industristäder. Eskilstuna och Södertälje med sin bilindustri och Borås med en stor textilindustri. Ser man bara till männen var Trollhättan den femte vanligaste kommunen att flytta till.

Det är små industriorter som flest finländare flyttade till i relation till folkmängden i kommunen. Olofström i Blekinge (med stor bilindustri) är den kommun med högst andel, 10 procent. Det är också många mindre kommuner i Bergslagen där de nyanlända utgjorde omkring fem procent av befolkningen.

Tabell 3**De fem kommuner som flest personer födda i Finland invandrade till 1969–1970. Andel av medelbefolkningen 1969–1970. Dagens kommunindelning***Immigrants from Finland 1969–1970 as share of population, top five municipalities*

Totalt		Kvinnor		Män	
Kommun	Andell	Kommun	Andel	Kommun	Andel
Olofström	10	Olofström	7	Olofström	13
Surahammar	8	Surahammar	7	Surahammar	8
Storfors	6	Storfors	5	Storfors	7
Köping	5	Köping	5	Köping	6
Skinnskatteberg	4	Skinnskatteberg	4	Trollhättan	6

Efter 1970-talet har flyttströmmarna från Finland minskat och sedan 1990 har det i genomsnitt invandrat färre än 3 000 personer per år födda i Finland, något fler kvinnor än män. Under 2000-talet har ungefär 40 procent av immigranterna födda i Finland flyttat till Stockholms län och vardera 10 procent till Västra Götaland och Norrbottens län.

Diagram 8

Antal finska utvandrare 1940–2014, efter kön

Finnish emigrants 1940–2014, by sex

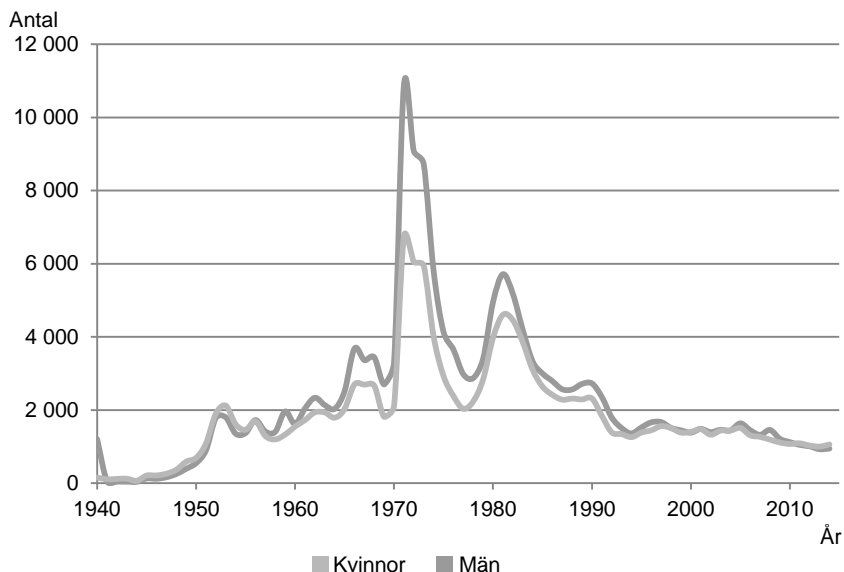

Observera att före 1969 är utvandring från Finland och 1969 och senare är det födda i Finland som utvandrat.

Utvandringen av finländare följer i stort invandringen med några års förskjutning. I stort sett är det samtliga år fler män än kvinnor som utvandrat. Det var många utvandrare åren 1971–1973, då många av de som invandrade 1969–1970 utvandrade. Efter 5–6 år, 1975, hade hälften av männen och 38 procent av kvinnorna som invandrade 1969–70 utvandrat. Under 1980-talet utvandrade det fler personer födda i Finland än det invandrade och sedan dess är det i stort lika många invandrare som utvandrar födda i Finland. Under hela perioden från 1940 har det invandrat ungefär lika många män som kvinnor som är födda i Finland, men det har utvandrat fler män än kvinnor. Det innebär att migrationen från Finland har ökat antalet kvinnor i Sverige.

Att vara född i Finland är det vanligaste födelselandet för de utrikes födda år 2014, totalt 158 500 personer. Det är det vanligaste födelselandet för utrikes födda kvinnor och det näst vanligaste för utrikes födda män.

Diagram 9

Befolkningen 2014 födda i Finland efter ålder och kön

Population born in Finland 2014, by age and sex

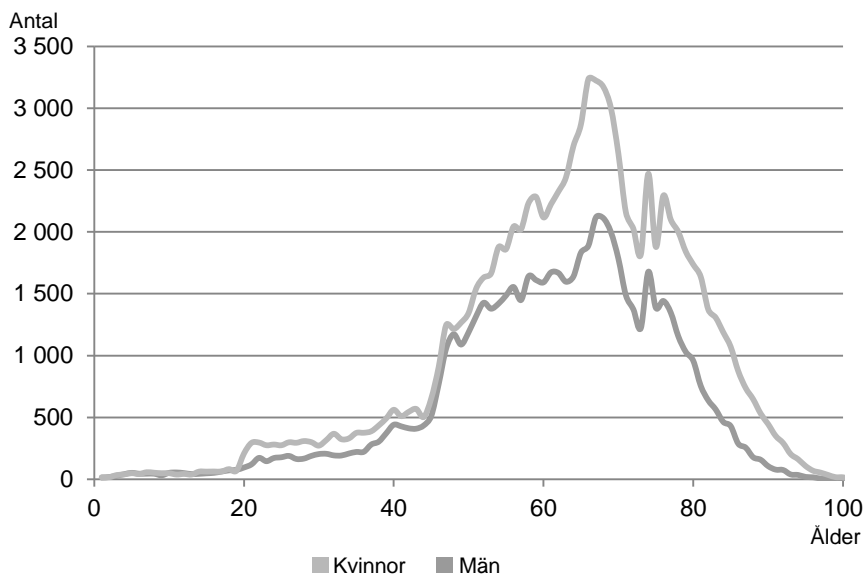

Många av de som är födda i Finland invandrade på 1960- och 1970-talet och har varit länge i Sverige. Hälften av både kvinnorna och männen har bott 45 år eller längre i Sverige. De är nu äldre än de utrikes födda i stort, över hälften av dem är över 60 år. I diagrammet ser man tydligt skillnad mellan 44-åringar och 46-åringar. De som är 46 år och äldre är födda 1968 och tidigare och har i många fall invandrat tillsammans med sina föräldrar som barn. De som är 44 år och yngre är födda 1970 eller senare när invandringen från Finland var lägre. I diagrammet syns också en stor skillnad mellan 72-, 73- och 74-åringar. Det är en struktur som avspeglar befolkningen i Finland, med många födda 1941 efter att det finska vinterkriget var slut på våren 1940 och få födda åren därefter då Finland deltog i andra världskriget. I alla åldrar över 18 år är det fler kvinnor än män. Förutom att det varit en nettoinvandring av kvinnor förstärks kvinnoöverskottet i de äldre åldrarna av att kvinnor lever längre än män.

Cirka 70 procent av de som är födda i Finland är svenska medborgare och 30 procent har behållit sitt finska medborgarskap. Kvinnor är i något större utsträckning svenska medborgare än männen. Det är betydligt större andel av de födda i Finland som blivit svenska medborgare än vad det är av de som är födda i något annat av våra nordiska grannländer. En förklaring är att de varit längre i Sverige, men också att många invandrade innan Sveriges EU-inträde då det hade större betydelse i vilket europeiskt land man var medborgare i.

45 procent av männen och 41 procent av kvinnorna är gifta. Att det är en lägre andel kvinnor än män som är gifta förklaras av att det finns fler äldre kvinnor, 15 procent av kvinnorna är änkor. Av de kvinnor som är gifta är nästan 60 procent gifta med en man född i Sverige och 35 procent med en man född i Finland. För männen är nästan hälften gifta med en kvinna född i Finland och en lite lägre andel gift med en person född i Sverige.

I nästan hälften av kommunerna är Finland det vanligaste födelselandet för de utrikes födda kvinnorna och i en tredjedel av kommunerna det vanligaste födelselandet för de utrikes födda männen. Finland är det vanligaste födelselandet i många kommuner i Mälardalen, Västra Götaland och Norrlandslänen.

Tabell 4

De fem kommuner 2014 med flest personer födda i Finland

Top five municipalities with population born in Finland, 2014

Totalt		Kvinnor		Män	
Kommun	Antal	Kommun	Antal	Kommun	Antal
Stockholm	17 200	Stockholm	11 500	Stockholm	5 700
Göteborg	6 800	Göteborg	3 900	Göteborg	2 800
Eskilstuna	4 600	Eskilstuna	2 500	Eskilstuna	2 100
Västerås	4 200	Västerås	2 400	Södertälje	1 800
Södertälje	3 900	Borås	2 200	Västerås	1 800

Tabell 5**De fem kommuner 2014 med högst andel av befolkningen född i Finland. Procent***Top five municipalities with highest share of population born in Finland, 2014. Percent*

Totalt		Kvinnor		Män	
Kommun	Andel	Kommun	Andel	Kommun	Andel
Haparanda	36,0	Haparanda	41,6	Haparanda	30,8
Övertorneå	19,3	Övertorneå	26,9	Övertorneå	12,6
Surahammar	10,6	Pajala	11,8	Surahammar	9,8
Skinnskatteberg	9,0	Surahammar	11,5	Skinnskatteberg	8,7
Pajala	8,2	Skinnskatteberg	9,2	Fagersta	6,7

De kommuner med högst antal personer födda i Finland är storstäderna Stockholm och Göteborg och de gamla industristäderna Eskilstuna, Västerås, Södertälje och Borås. De kommuner med högst andel födda i Finland är de kommuner som gränsar till Finland och bruksorter i Bergslagen. Jämför man dessa tabeller med tabellerna tidigare i detta avsnitt, med var de som invandrade 1969–1970 bosatte sig ser man många likheter. De orter som avviker är Västerås och de kommuner som gränsar till Finland. Många födda i Finland kom till Västerås under 1960-talet, men den invandringen var spridd under flera år och hade inte samma koncentration till åren 1969 och 1970 som till exempel Eskilstuna. I kommunerna som gränsar till Finland är det en annan typ av invandring och som har pågått under alla år. I Haparanda är nästan två tredjedelar av kvinnorna och nästan hälften av männen som är 50 år och äldre födda i Finland.

Danmark

Till skillnad från de övriga nordiska länderna finns för Danmark ingen period av kvinnodominerad invandring efter andra världskriget. Även från Danmark finns det en invandring under 1950- och 1960-talet, som till stor del är mansomimerad. De år med högst invandring från Danmark är 1974 och 1975, det är en följd av oljekrisen som initialt drabbade Danmark mer än Sverige. Oljekrisen medförde att arbetslösheten steg mer i Danmark än i Sverige.

Diagram 10
Antal danska invandrare 1940–2014, efter kön
Danish immigrants 1940–2014, by sex

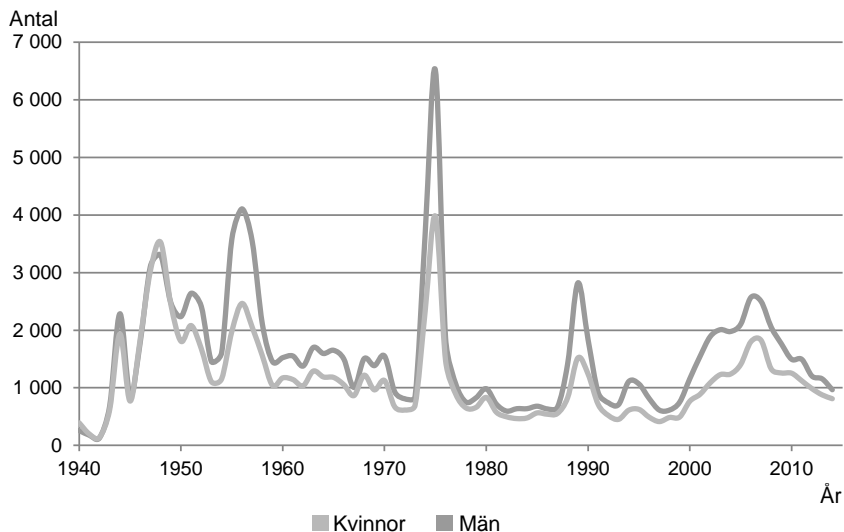

Observera att före 1969 är det invandring från Danmark och 1969 och senare är det födda i Danmark som invandrat.

Både i Danmark och i Norge kom 1990-talskrisen något tidigare än till Sverige vilket visar sig i en ökad invandring under åren 1988–1990. Sedan år 2000, när Öresundsbron invigdes, har både invandringen och utvandringen av personer födda i Danmark ökat framförallt fram till år 2008.

Många som är födda i Danmark flyttar till någon av kommunerna i Skåne, det gäller särskilt åren efter år 2000 då över hälften av invandrarna bosatte sig i Skåne. Åren 1974–75 var det lika många som bosatte sig i Västra Götaland som i Skåne, till och med fler bland kvinnorna.

Diagram 11
Antal danska utvandrare 1940–2014, efter kön
Danish emigrants 1940–2014, by sex

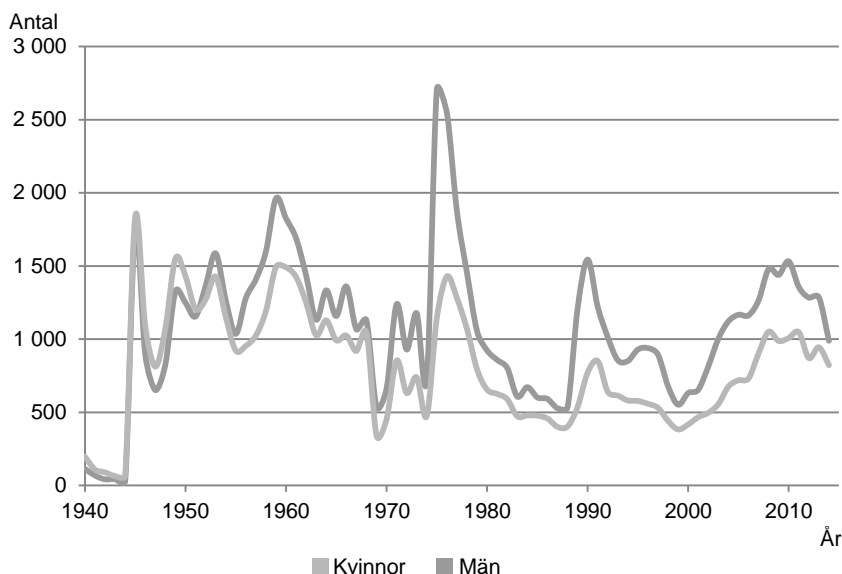

Observera att före 1969 är det utvandring till Danmark och 1969 och senare är det födda i Danmark som utvandrat.

Förutom några år på 1940-talet har det alla år varit fler män än kvinnor som har invandrat och också fler män än kvinnor som har utvandrat. Totalt sett har migrationen från Danmark ökat antalet män i Sverige. Året direkt efter att många har invandrat är det många som utvandrar. Av de som invandrade 1974–75 var 40 procent kvar i Sverige efter 5–6 år, 1979. Ett liknande resultat gäller för de som invandrade 1988–1990, 36 procent var kvar i Sverige 1994. Under 2000-talet fram till 2012 har det varit en nettoinvandring från Danmark, men strömmarna har vänt de senaste åren.

År 2014 bodde det 23 000 män och 20 000 kvinnor födda i Danmark i Sverige. Det är framförallt i åldrarna 25–55 år som det är fler män än kvinnor. Hälften av männen född i Danmark har bott längre än 16 år i Sverige och hälften av kvinnorna har bott längre än 26 år i Sverige. Förutom att det har varit en nettoinvandring av kvinnor förstärks kvinnoöverskottet i de äldre åldrarna av att kvinnor lever längre än män. Omkring 60 procent är danska medborgare och 40 procent svenska medborgare. Det är vanligare att kvinnor är svenska medborgare än att män är det. I

Markaryd och flera kommuner i Skåne är Danmark det vanligaste födelselandet för de utrikes födda. Flest personer födda i Danmark bor i Malmö och Helsingborg, därefter följer Stockholm och Göteborg med lika många.

Diagram 12

Befolkning 2014 födda i Danmark efter ålder och kön

Population 2014 born in Denmark, by age and sex

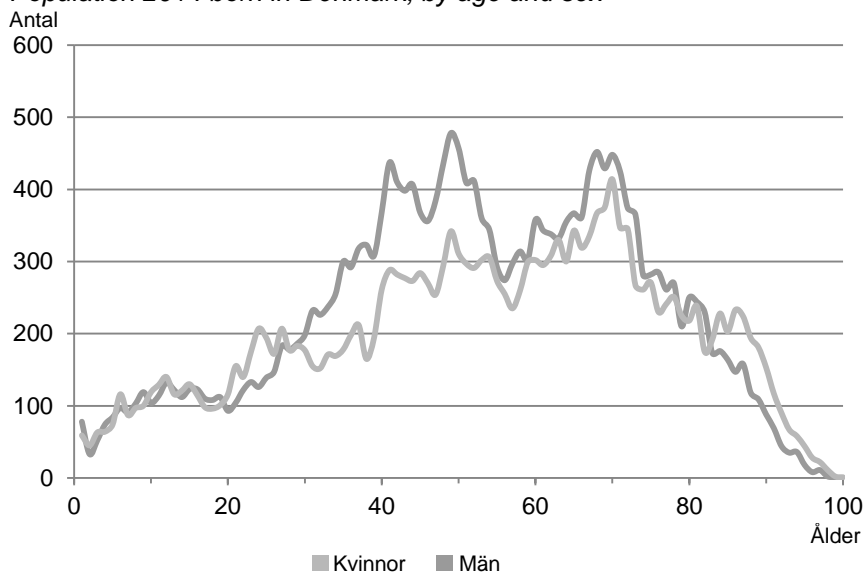

Norge

Efter andra världskriget invandrade fler kvinnor än män från Norge. Det kan dels bero på den stora efterfrågan på hembiträden men dels på att de kvinnor som umgåtts med tyska soldater blev socialt exkluderade i Norge. En del av dessa kvinnor kan ha utvandrat till Sverige (Rauhaut, 2011). Efterkrigstidens invandring av norska kvinnor nådde sin topp år 1949, då 2 800 kvinnor invandrade, för att därefter minska något de följande åren.

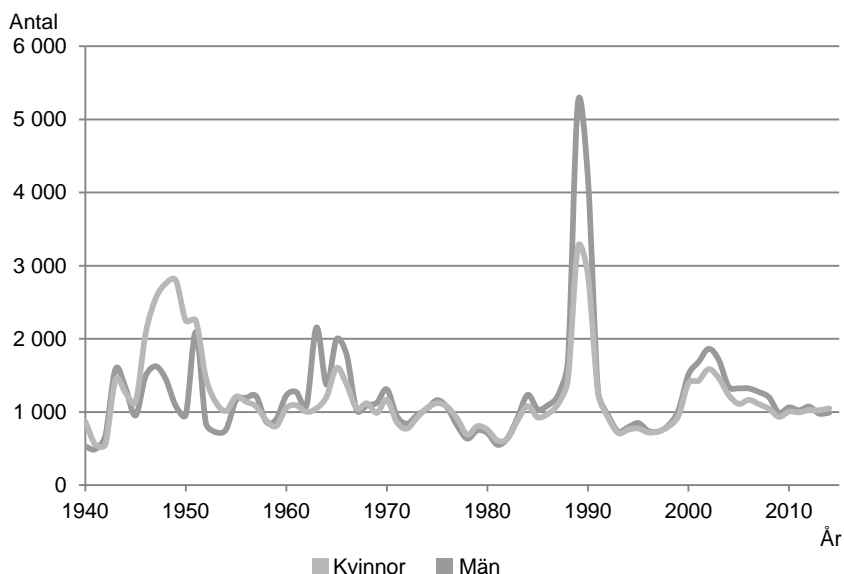
Diagram 13**Antal norska invandrare 1940–2014, efter kön***Norwegian immigrants 1940–2014, by sex*

Obsarvera att före 1969 är det invandring från Norge och 1969 och senare är det födda i Norge som invandrat.

Från slutet på 1950-talet fram till 1960-talets första hälft invandrade fler män än kvinnor från Norge. Sedan var invandringen på en lägre nivå och med en jämnare könsfördelning fram till 1989–1990. Dessa två år invandrade drygt 9 000 norska män och ungefär 6 000 norska kvinnor på grund av finanskrisen, som 1989 ännu inte hade inträffat i Sverige. Norge var det vanligaste födelselandet på invandrarna åren 1989 och 1990.

Under alla år har de flesta som är födda i Norge och flyttat till Sverige bosatt sig i Västra Götalands, Stockholms eller Värmlands län.

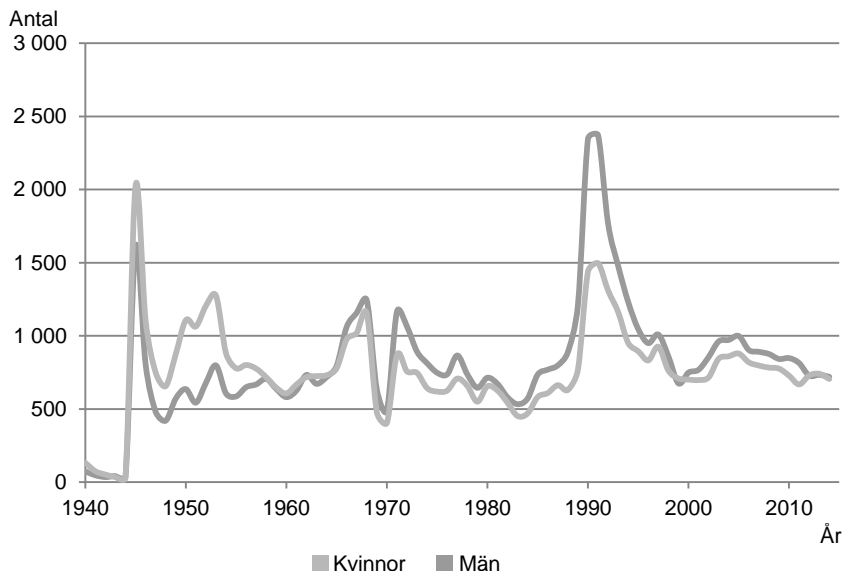
Diagram 14**Antal norska utvandrare 1940–2014, efter kön***Norwegian emigrants 1940–2014, by sex*

Observera att före 1969 är det utvandring till Norge och 1969 och senare är det födda i Norge som utvandrat.

Invandringen 1989–1990 följdes av en topp i utvandringen åren efter. År 1991, när finanskrisen hade pågått i ett år även i Sverige, var det fler norrmän som utvandrade från Sverige än som invandrade. År 1995, efter 5–6 år, hade drygt 60 procent av männen och knappt 60 procent av kvinnorna som invandrade 1989–1990 flyttat från Sverige.

De flesta år sedan 1960 är det fler män än kvinnor som har invandrat och också fler män än kvinnor som har utvandrat av de som var födda i Norge. Sedan år 1940 har det totalt sett varit en nettoinvandring av kvinnor. Ser man bara till 2000-talet har det också under denna period invandrat fler män än kvinnor och utvandrat fler män än kvinnor, men det har varit en nettoinvandring av män.

Idag finns det 19 000 män och 24 000 kvinnor födda i Norge. Förutom att det varit en nettoinvandring av kvinnor förstärks detta av att kvinnorna lever längre än männen. De flesta bor i storstäderna Stockholm och Göteborg. Norge är det vanligaste födelselandet på de utrikes födda i de flesta kommuner som gränsar till Norge.

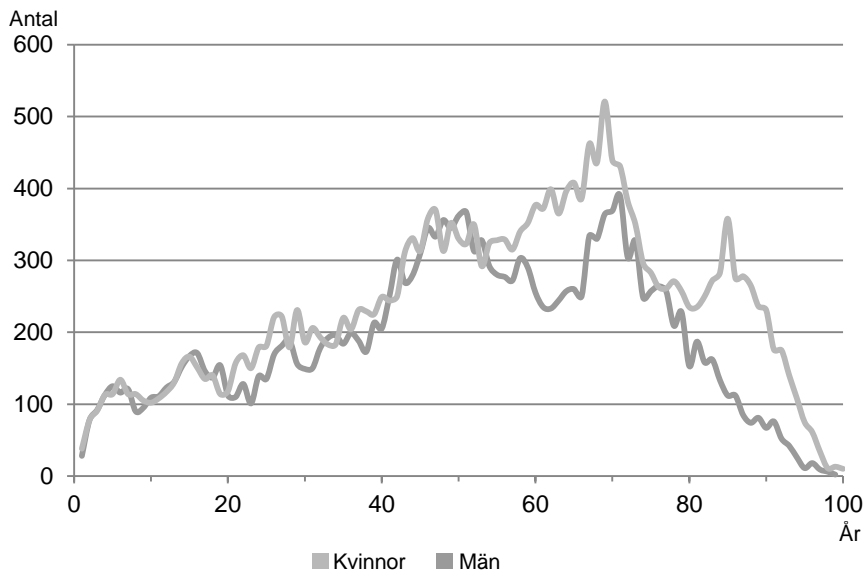
Diagram 15**Befolkning 2014 födda i Norge, efter ålder och kön***Population 2014 born in Norway, by age and sex*

I åldersfördelningen för de födda i Norge ser man tydligt att det framförallt är i de äldre åldrarna det är fler kvinnor än män. Det är ett resultat av den kvinnodominerade invandringen på 1950-talet och av att kvinnor lever längre än män. Kvinnoöverskottet i åldrarna 50–70 år beror på att det utvandrade färre kvinnor än män på 1970-talet. Många, särskilt kvinnor, i denna åldersgrupp invandrade under 1960- och 1970-talet, men när det gäller männen så har ungefär lika många invandrat på 2000-talet som på 1970-talet. 30 procent av männen och 40 procent av kvinnorna är svenska medborgare, det är en mycket lägre andel än de födda i Finland och något mindre än de födda i Danmark.

Island

Island är ett land med liten folkmängd och det är få födda på Island som flyttar till Sverige. Invandringen följer mönstret för våra nordiska grannländer med en topp under åren 1989–1990. Under perioden 1970–2014 har det i medeltal invandrat 500 personer och utvandrat 400 personer per år. Könsfördelningen är jämn både bland invandrarna och bland utvandrarerna. År 2014 bodde det drygt 5 000 personer födda på Island i Sverige. Det är lika många män som kvinnor.

Europa utom Norden

Migrationen till och från de europeiska länderna beror både på krig och konjunktur. Redan under Hansatiden hade Sverige ett migrationsutbyte med Tyskland. Efter andra världskriget flydde många från Estland. Sedan följde en tid av arbetskraftsinvandring från bland annat Jugoslavien och Grekland. Under 1990-talet var det inbördeskriget i Bosnien som medförde att många flydde till Sverige. Sverige EU-medlem 1995 och det blev enklare för medborgare i de dåvarande EU-länderna att flytta och arbeta i Sverige. År 2004 utökades EU med ytterligare tio länder och 2007 blev också Rumänien och Bulgarien medlemmar i EU. I slutet av 2000-talet var det en ekonomisk kris och hög arbetslöshet i Spanien, Italien och Grekland vilket ökade invandringen från dessa länder.

Forna Jugoslavien

I denna del av rapporten behandlas alla länder sprungna ur Jugoslavien som ett land³. Många har in- och utvandrat och är födda när Jugoslavien var ett land och det går inte att fördela dessa på de nuvarande länderna. I den grupp som bor i Sverige 2014 och som här benämns forna Jugoslavien har drygt 40 procent av både männen och kvinnorna Jugoslavien som registrerat födelseort och 35 procent är födda i Bosnien-Hercegovina.

Flest personer födda i forna Jugoslavien invandrade år 1993 och 1994, som en följd av kriget i Bosnien. Dessa år fick 66 000 personer från denna region asyl och 11 000 kom som anhöriginvandrare. Över en tredjedel var barn och hälften var gifta (ungefär lika många män som kvinnor). Sedan dess har invandringen legat på en lägre nivå. Det finns också en invandring före 1970, mestadels unga män, då Sverige var i behov av att anställa personer i industrin. Det har under alla år invandrat ungefär lika många män som kvinnor från dessa länder.

³ De födelseländer som ingår i forna Jugoslavien är: Jugoslavien, Bosnien-Hercegovina, Kosovo Kroatien, Makedonien, Montenegro, Serbien, Serbien och Montenegro samt Slovenien.

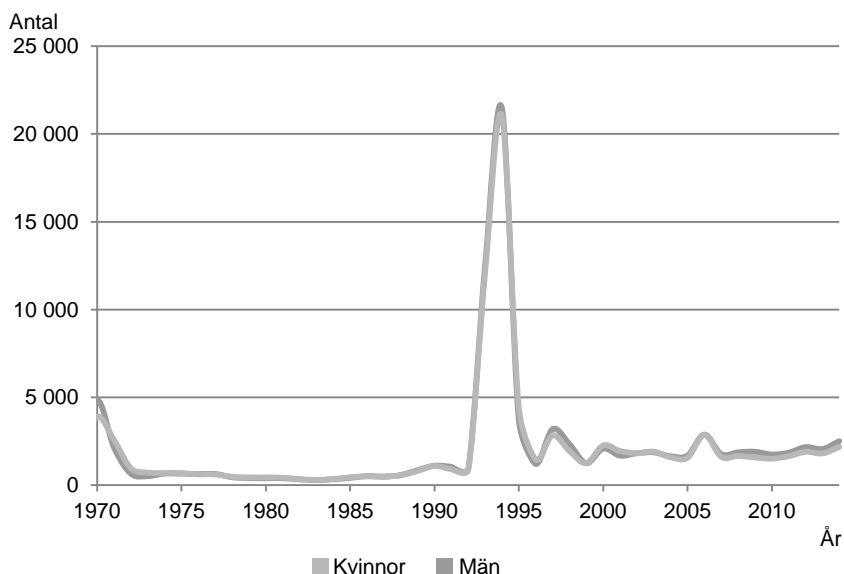
Diagram 16**Invandrare 1970–2014 födda forna Jugoslavien, efter kön***Immigrants 1970–2014, born in former Yugoslavia, by sex*

I mitten av 1980-talet infördes den så kallade *Hela Sverige strategin*. Syftet var att motverka koncentrationen av invandrare till storstäderna. Denna lag upphörde 1 juli 1994 då en ny lag började gälla som gav invandraren rätt att själv välja bostadsort om boendet ordnades på egen hand. Om de inte kunde ordna eget boende blev de anvisade ett sådant av Migrationsverket.

De som invandrade 1993–1994 bosatte sig således över hela Sverige. Den kommun som anges i SCB:s register är den kommun en invandrare bor i när hen får ett uppehållstillstånd och då också blir folkbokförd. När denna grupp följs till år 1999, 5–6 år efter invandringen finns nästan alla, 96 procent kvar i landet. De är nu mer koncentrerade till framförallt Skåne län men också till de övriga storstadslänen samt Hallands och Östergötlands län.

Diagram 17
Utvandrare 1970–2014 födda forna Jugoslavien, efter kön
Emigrants 1970–2014, born in former Yugoslavia, by sex

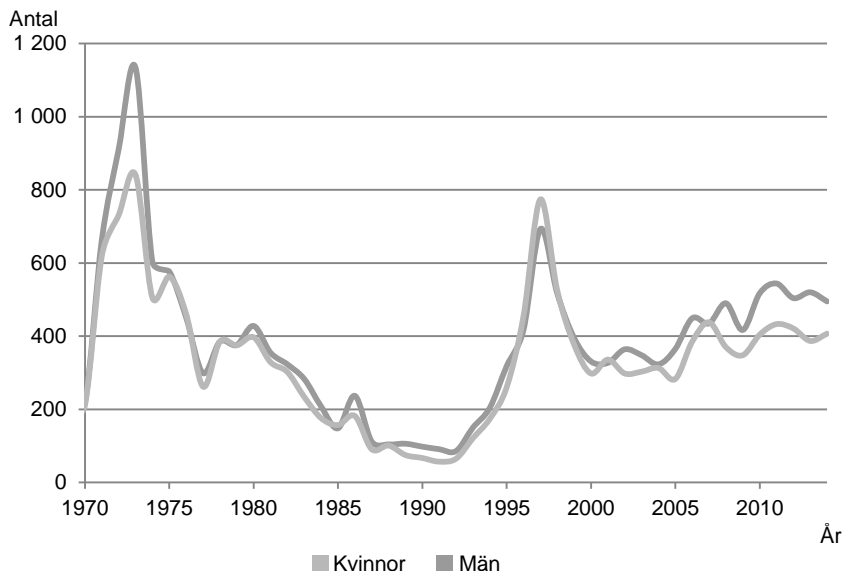

Trots att det under alla år invandrat ungefär lika många män som kvinnor är det fler män än kvinnor som har utvandrat, det vill säga kvinnorna stannar i högre utsträckning kvar i Sverige.

Det finns drygt 162 000 födda som är födda i något av länderna i forna Jugoslavien i Sverige år 2014. Det är nästan lika många män som kvinnor, 82 000 män och 80 000 kvinnor. Att vara född i något av dessa länder är det vanligaste för utrikes födda i Sverige. Det är de vanligaste födelseländerna för de utrikes födda männen och det näst vanligaste för de utrikes födda kvinnorna⁴. Det är dock något fler män i de yrkesaktiva åldrarna och något fler kvinnor i de äldre åldrarna.

⁴ Ser man till varje enskild land så stämmer inte detta. Se det tidigare avsnittet om påverkan på befolkningen och tabell 1.

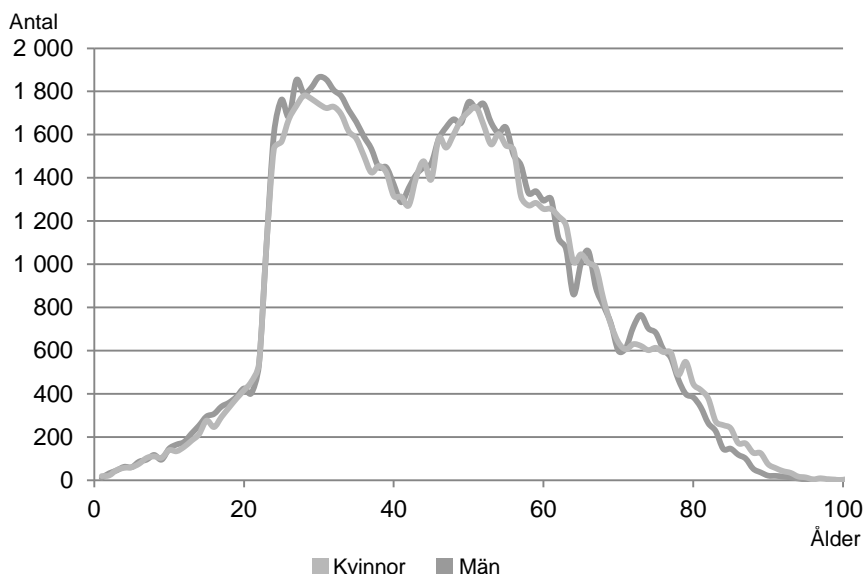
Diagram 18**Befolkningen 2014 födda i forna Jugoslavien efter ålder och kön***Population 2014 born in former Yugoslavia, by age and sex*

Invandringen från Jugoslavien har lång tradition, av de som finns i Sverige idag kom 36 procent under åren 1993–94, medan 22 procent kom tidigare och 42 procent senare. Av de födda i något land i forna Jugoslavien är drygt 80 procent svenska medborgare, en något högre andel bland kvinnorna än bland männen.

I åldersfördelningen ser man två tydliga pucklar, en i åldrarna 25–30 år och en i åldrarna runt 50 år. Det är en avspegling av de barn och föräldrar som invandrade till Sverige åren 1993 och 1994, nästan hälften av de i dessa åldrar invandrade dessa år. I åldrarna runt 70 år är det fler män än kvinnor, det är en effekt av arbetskraftsinvandringen från Jugoslavien på 1960-talet då fler män än kvinnor invandrade.

Drygt hälften av både männen och kvinnorna är gifta, och de är i stor utsträckning gifta med en landsman. Över 80 procent av de gifta är gift med en person född i något land i forna Jugoslavien. 10 procent av männen och 8 procent av kvinnorna är gifta med en person född i Sverige.

I en femtedel av kommunerna så är forna Jugoslavien det vanligaste födelselandet på de utrikes födda. Det är det vanligaste födelselandet på

de utrikes födda i många kommuner i Skåne, Småland, Västra Götaland och Östergötland.

Tabell 6

De fem kommuner 2014 med flest personer födda i forna Jugoslavien

Top five municipalities with population born in former Yugoslavia, 2014

Totalt		Kvinnor		Män	
Kommun	Antal	Kommun	Antal	Kommun	Antal
Malmö	18 700	Malmö	9 500	Malmö	9 200
Göteborg	17 400	Göteborg	8 700	Göteborg	8 700
Stockholm	9 100	Stockholm	4 600	Stockholm	4 500
Helsingborg	6 700	Helsingborg	3 400	Helsingborg	3 300
Halmstad	4 500	Halmstad	2 300	Halmstad	2 200

Tabell 7

De fem kommuner 2014 med högst andel av befolkningen född i forna Jugoslavien. Procent

Top five municipalities with highest share of population born in former Yugoslavia, 2014. Percent

Totalt		Kvinnor		Män	
Kommun	Andel	Kommun	Andel	Kommun	Andel
Landskrona	8,9	Landskrona	8,8	Landskrona	8,9
Burlöv	7,2	Burlöv	6,8	Burlöv	7,6
Värnamo	6,7	Värnamo	6,7	Värnamo	6,7
Gislaved	6,1	Gislaved	6,2	Gislaved	6,0
Malmö	5,9	Malmö	5,9	Malmö	5,9

Polen

Under 2000-talet har Polen varit det vanligaste födelselandet för de utrikes födda invandrarna från Europa, till och med vanligare än våra nordiska grannländer.

Antalet födda i Polen som har invandrat sedan 1970 har varierat och även skälen för detta. Under 1981 flydde många från Polen efter politiska oroligheter. Efter Polens medlemskap i EU år 2004 har både in- och utvandringen ökat och blivit allt mer konjunkturberoende med en topp år 2007.

Diagram 19
Invandrare 1970–2014 födda i Polen, efter kön
Immigrants 1970–2014, born in Poland, by sex

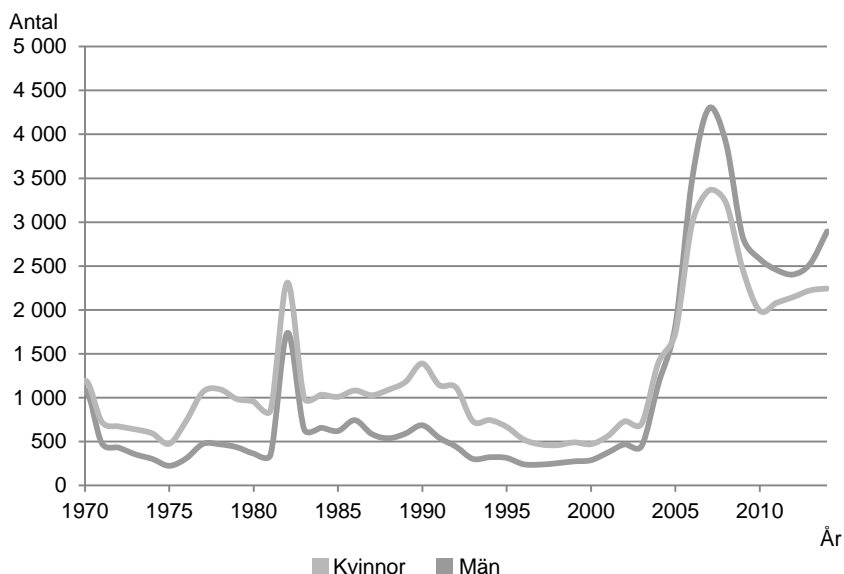

Polen är ett av de få länder med en majoritet kvinnor som har invandrat. Om man jämför perioden 1985–1989 med perioden 2005–2009 ser man tydliga skillnader i vilka som invandrade. Under den tidigare perioden var 30 procent barn, 40 procent gifta kvinnor och 15 procent gifta män och en liten andel ogifta. Tjugo år senare var det en betydligt jämnare fördelning, med runt 20 procent i vardera gruppen.

Det är också skillnad var den är född som de var gifta med vid invandringstillfället. Av de som invandrade under den första perioden var en tredjedel av kvinnorna som var gifta, gift med en person född i Sverige, motsvarande för männen var drygt 5 procent. Av de gifta som invandrade under den senare perioden var sex procent av kvinnorna och en procent av männen gifta med en person född i Sverige.

Diagram 20
Fördelning på kön och civilstånd. Invandrare 1985–1989 respektive 2005–2009

Distribution by sex and civil status. Immigrants 1985–1989 respektive 2005–2009

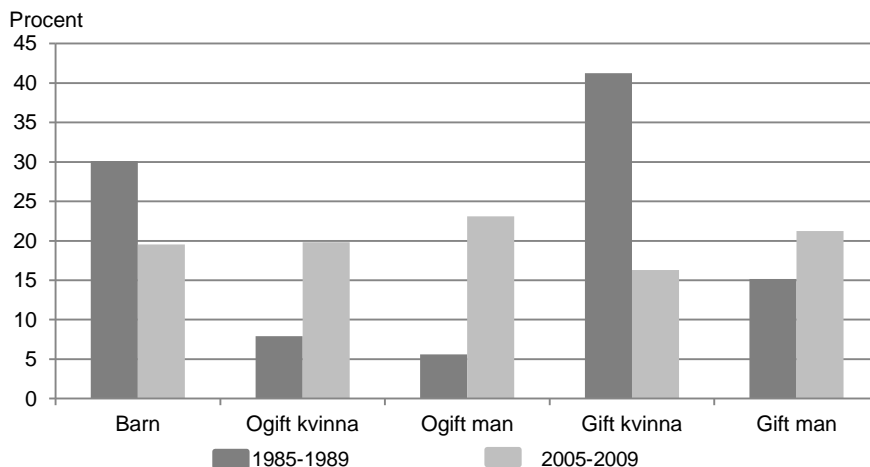
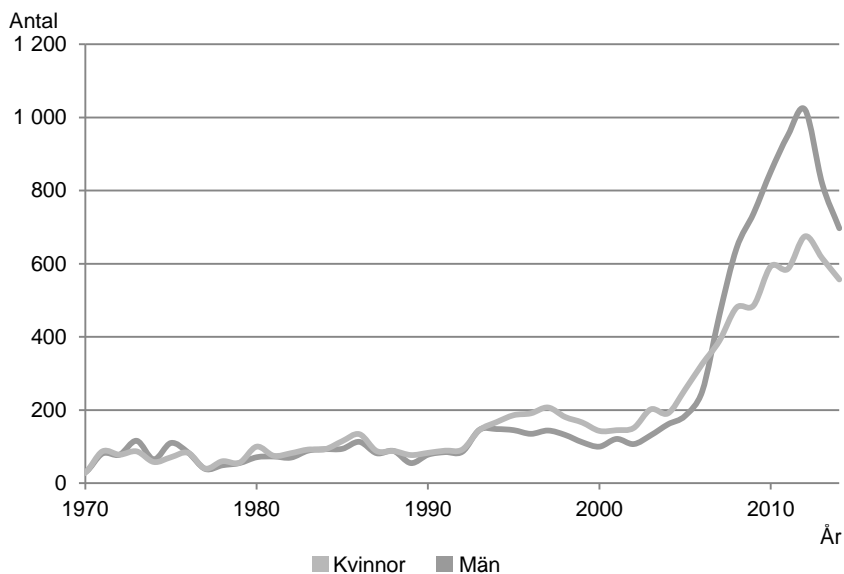

Diagram 21
Utvandrare 1970–2014 födda i Polen, efter kön

Emigrants 1970–2014, born in Poland, by sex



Trots att invandringen av kvinnor som är födda i Polen under lång tid var större än invandringen av män, var det ungefär lika många män som kvinnor som utvandrade. Det innebär att många kvinnor födda i Polen har stannat kvar i Sverige. Sammantaget under hela perioden från 1970 har det invandrat fler kvinnor än män och utvandrat fler män än kvinnor. Under den senaste tioårsperioden är mönstret annorlunda genom att det har både invandrat och utvandrat fler män än kvinnor och det har varit en nettoinvandring av män.

I åldersstrukturen på de födda i Polen år 2014 syns detta tydligt. I de äldre åldrarna är det ett kvinnoöverskott, eftersom det före 2005 invandrade fler kvinnor än män och få kvinnor utvandrade. I de yngre åldrarna är det en ganska jämn könsfördelning, med ett litet mansöverskott i 30–40 års åldern, ett resultat av att fler män både har invandrat och utvandrat de senaste tio åren.

Diagram 22

Befolkningen 2014 födda i Polen efter ålder och kön

Population 2014 born in Poland by age and sex

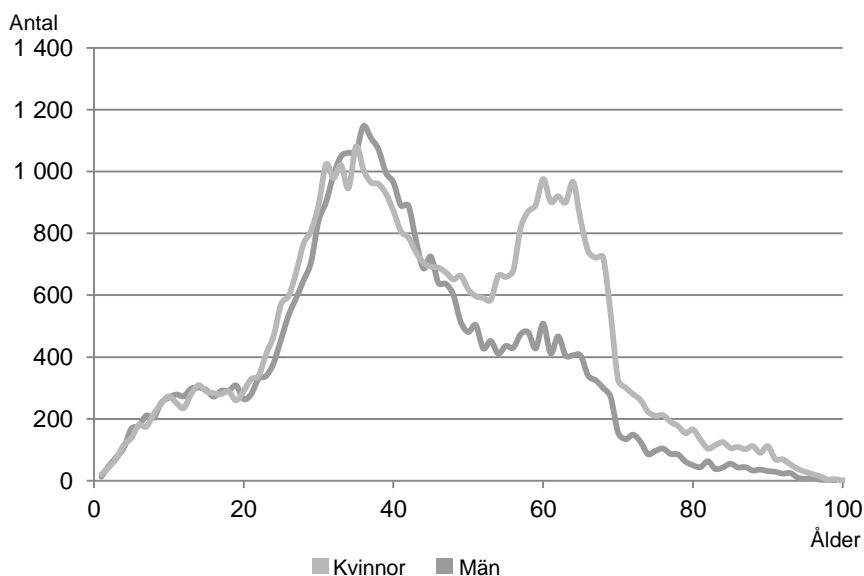

Över hälften av kvinnorna födda i Polen är svenska medborgare, det gäller knappt 40 procent av männen. De flesta som är födda i Polen bor i Stockholm, Malmö och Göteborg.

Tyskland

Tyskland är ett av de länder som Sverige har haft ett stort migrationsutbyte med under en lång tid, det pågick redan under Hansaperioden. I de tidiga statistikpublikationerna från SCB särredovisas Tyskland och migrationen kan således följas under en längre tid.

Efter andra världskriget invandrade många från Tyskland till Sverige, det är de åren Sverige har haft högst invandring och en åtföljande utvandring. Rauhut (2011) har analyserat varför invandringen domineras av kvinnor från bland annat Tyskland 1945–1960. En av orsakerna var en stor efterfrågan på hembiträden i Sverige. Fram till mitten av 1950-talet kom cirka 10 000 kvinnor från Tyskland via statens Arbetsmarknadskommission⁵ för att arbeta som hembiträden. Många kvinnor kom även till Sverige för att arbeta i hotell- och restaurangnäringen (Lundh, 2010). Enligt Folk- och bostadsräkningen 1960 arbetade mer än hälften av kvinnor med tyskt medborgarskap med *husligt arbete*. Invandrade kvinnor var starkt överrepresenterade i denna bransch. De var även överrepresenterade i tillverkningsindustrin.

Efter den kvinnodominerade invandringsperioden var det en mansdominerad invandring på 1960-talet. Därefter har det varit en låg invandring under 1980-talet som ökade efter Sveriges EU-inträde 1995. Sedan mitten av 1970-talet har det varit en jämn könsfördelning på invandrarna.

⁵ Ersattes 1948 av Arbetsmarknadsstyrelsen.

Diagram 23
Invandrare 1940–2014 från Tyskland, efter kön
Immigrants 1940–2014, from Germany, by sex

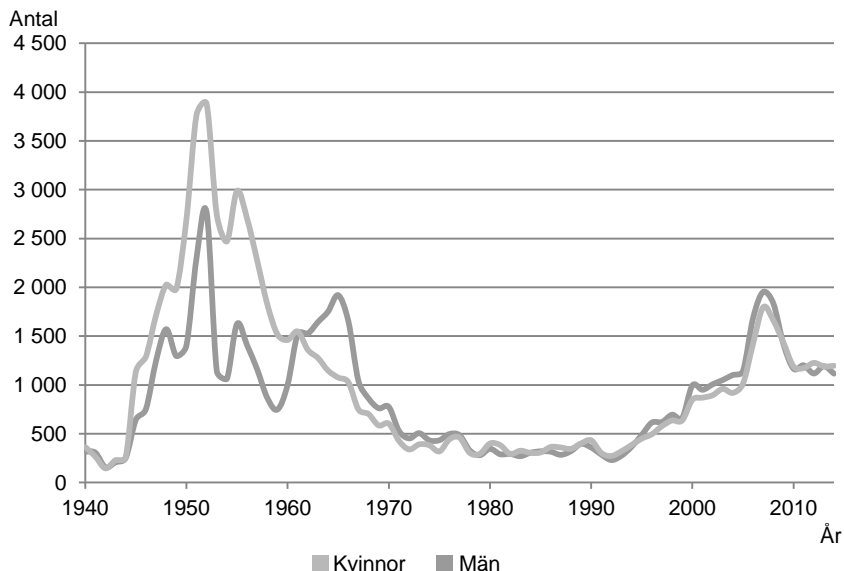

Observera att före 1969 är det invandring från Tyskland och 1969 och senare är det födda i Tyskland som invandrat.

Under 2007 var det en relativt hög invandring från Tyskland. En hypotes som förts fram är att det skulle kunna vara den tyska drömmen om en "Astrid Lindgren värld" då många av invandrarna bosatte sig i Småland och Värmland (Franke, 2007).

Sedan 1970 har det invandrat något fler män än kvinnor födda i Tyskland och det har också utvandrat fler män än kvinnor. Utvandringen följer invandringen med några års förskjutning. Efter den kvinnodominerade invandringen på 1950-talet följde en kvinnodominerad utvandring. Under alla år, förutom åren i början av 1970-talet har det invandrat fler än det utvandrat som är födda i Tyskland.

Diagram 24
Utvandrare 1940–2014 från Tyskland, efter kön
Emigrants 1940–2014, from Germany, by sex

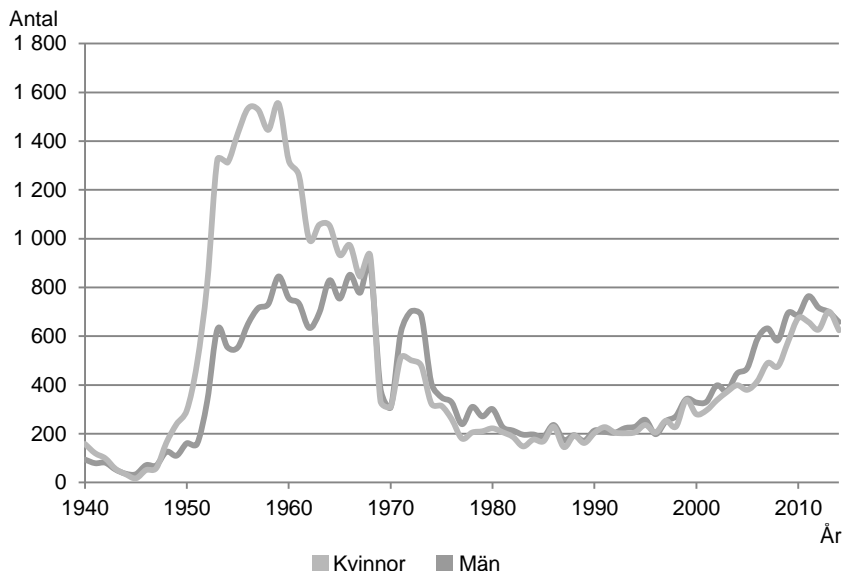

Observera att före 1969 är det utvandring till Tyskland och 1969 och senare är det födda i Tyskland som utvandrat.

Idag finns det 42 000 personer som är födda i Tyskland i Sverige, 24 000 kvinnor och 19 000 män. Det är ett kvinnoöverskott framförallt i de äldre åldrarna, det är kvinnor som invandrade under 1950-talet och mansöverskottet i åldrarna 65–75 år är resultatet av arbetskraftsinvandringen på 1960-talet. Det avspeglar sig också i hur länge de födda i Tyskland varit i Sverige, hälften av kvinnorna har bott längre än 16 år i Sverige och hälften av männen längre än 13 år. De flesta personer som är födda i Tyskland bor i Stockholm, Göteborg och Malmö. Tyskland är det vanligast födelselandet för de utrikes födda i flera mindre kommuner i Småland. Över hälften av kvinnorna födda i Tyskland är svenska medborgare, medan något mindre än hälften av männen födda i Tyskland är det.

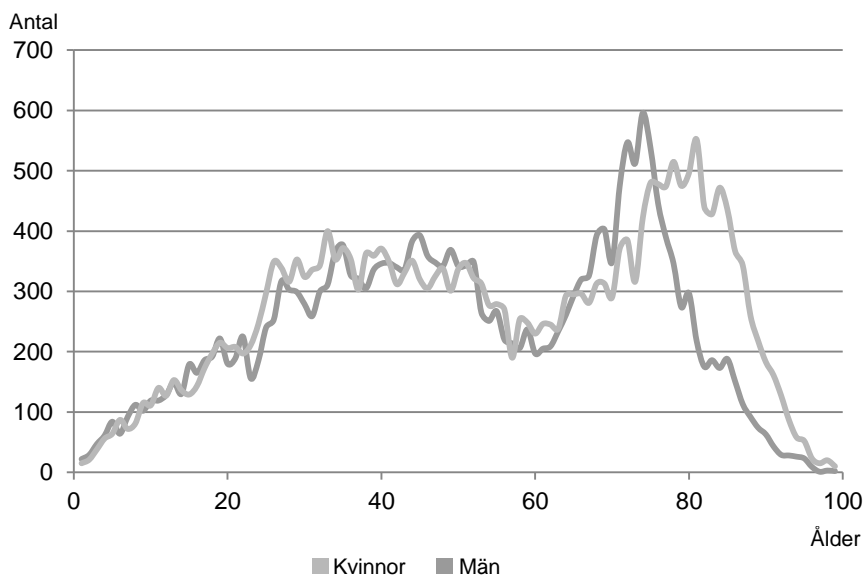
Diagram 25**Befolkningen 2014 födda i Tyskland efter ålder och kön***Population 2014 born in Germany by age and sex***Turkiet**

Turkiet har länge varit politiskt instabilt, under lång tid har det varit motsättningar mellan religiösa och sekulariserade. På 1960-talet, 1970-talet och 1980-talet genomfördes militärkupper. I Turkiet finns en betydande minoritet kurder. I SCB:s statistik redovisas födelseland och medborgarskapsland, det finns inga andra uppgifter registrerade om de som invandrar till Sverige och är födda i Turkiet till exempel om de anser sig tillhöra en viss grupp som kurder, assyrier/syrianer med flera.

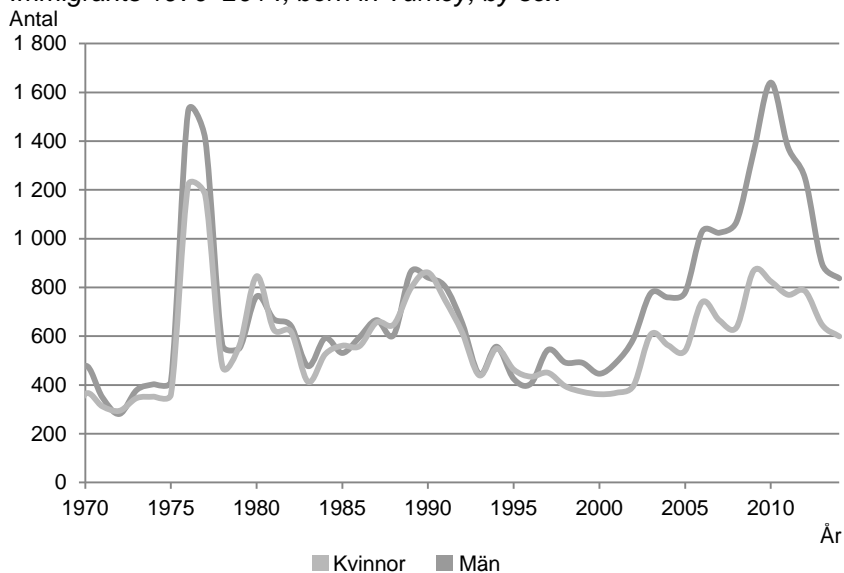
Diagram 26**Invandrare 1970–2014 födda i Turkiet, efter kön***Immigrants 1970–2014, born in Turkey, by sex*

Från 1987 finns statistik om grund för bosättning för medborgare utanför EU/ESS. I slutet av 1980-talet kom en del asylinvandrare från Turkiet, något fler män än kvinnor. 2008 ändrades reglerna för arbetskraftsinvandring och då ökade antalet som invandrade av detta skäl. I början av 2000-talet var det ett femtiotal per år, och år 2011 när det var som flest nära 600, nästan bara män. Under hela perioden 1987–2014 är det anhöriginvandringen som dominerar. Under de första och de sista åren var det fler kvinnor än män, men hela perioden 1987–2014 är det fler män än kvinnor som invandrat som anhöriginvandrare. Ungefär en femtedel av anhöriginvandrarna är barn. Av de vuxna är kvinnorna yngre än männen, den vanligaste åldern på kvinnorna är 19 år och på männen 23 år.

Tabell 8**Antal invandrare födda i Turkiet efter grund för bosättning
1987–2014***Immigrants born in Turkey by reason for resident permit 1987–2014*

Grund för bosättning	Kvinnor	Män	Summa
Anhöriginvandring	11 500	12 300	23 800
Asyl	2 100	2 800	5 000
Arbete	400	2 600	3 000
Studier	400	800	1 200
Övrigt	100	100	200
Okänt ⁶	2 300	3 400	5 700
Summa	16 800	22 000	39 000

Utvandringen av personer födda i Turkiet har ökat sedan 1990, och särskilt efter år 2000. Det är en naturlig följd av den ökade invandringen under 2000-talet. Det är fler män än kvinnor som utvandrar. I början av perioden är det en utvandring av de arbetskraftsinvandrare som invandrade på 1960-talet.

År 2014 finns det 46 000 i Sverige som är födda i Turkiet, 21 000 kvinnor och 25 000 män. Det är fler män än kvinnor i de flesta åldrar och särskilt i åldrarna 25–45 år, en naturlig följd att det varit en mansdominerad invandring de senaste åren. Flest personer födda i Turkiet och bosatta i Sverige bor det i Stockholm, Botkyrka och Göteborg och i Botkyrka är Turkiet också det vanligaste födelselandet för de utrikes födda. Hälften av kvinnorna födda i Turkiet har bott längre än 22 år i Sverige. Hälften av männen har bott längre än 18 år i Sverige. Personer som är födda i Turkiet är i hög grad svenska medborgare, det gäller 77 procent av kvinnorna och 70 procent av männen.

⁶ I gruppen okänt ingår personer som är medborgare i ett EU/ESS-land (till exempel Sverige) och inte behöver uppehållstillstånd för att bosätta sig i Sverige.

Diagram 27
Utvandrare 1970–2014 födda i Turkiet, efter kön
Emigrants 1970–2014, born in Turkey, by sex

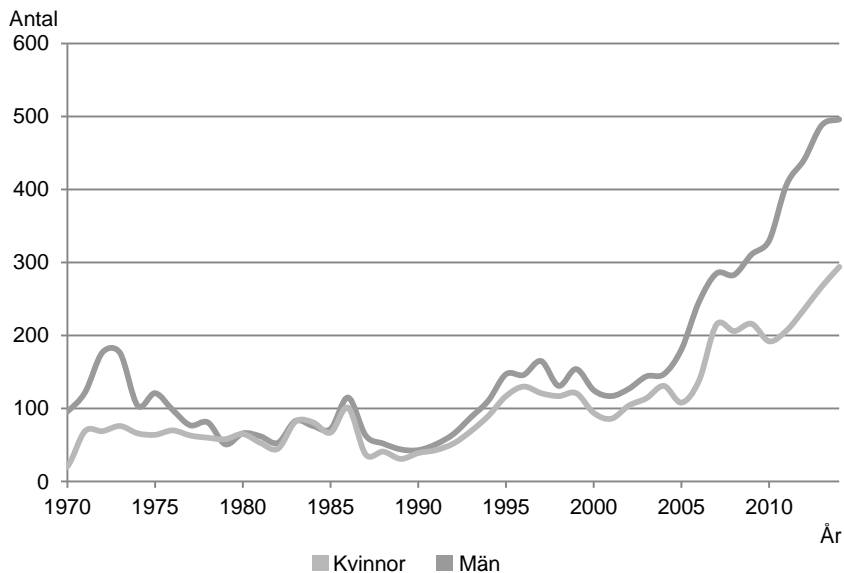
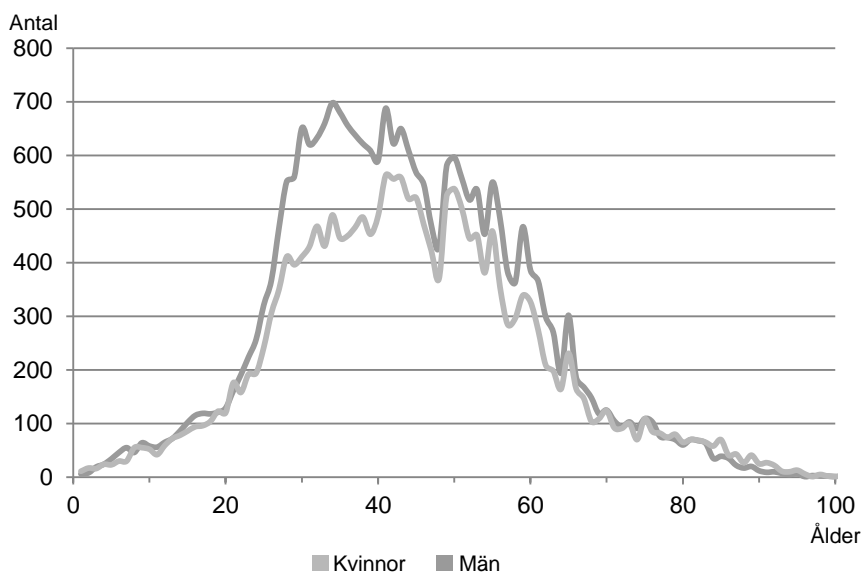

Diagram 28
Befolkningen 2014 födda i Turkiet efter ålder och kön
Population 2014 born in Turkey, by age and sex



Storbritannien och Nordirland

Invandringen av födda i Storbritannien har inte varit särskilt omfattande under åren. Den har ökat sedan Sverige blev medlem i EU och är de senaste åren på en högre nivå än tidigare. Det är också ett av länderna med den mest mansdominerade invandringen, två- tredjedelar av invandrarna är män. Det är många barn, särskilt i förskoleåldrarna. Det är fler ogifta män än ogifta kvinnor och också fler gifta män än gifta kvinnor. Detta senare antyder att de brittiska männen vid invandringstillfället är gifta med någon född i ett annat land, till exempel Sverige.

Diagram 29

Invandrare 1970–2014 födda i Storbritannien och Nordirland, efter kön

Immigrants 1970–2014, born in Great Britain and Northern Ireland, by sex

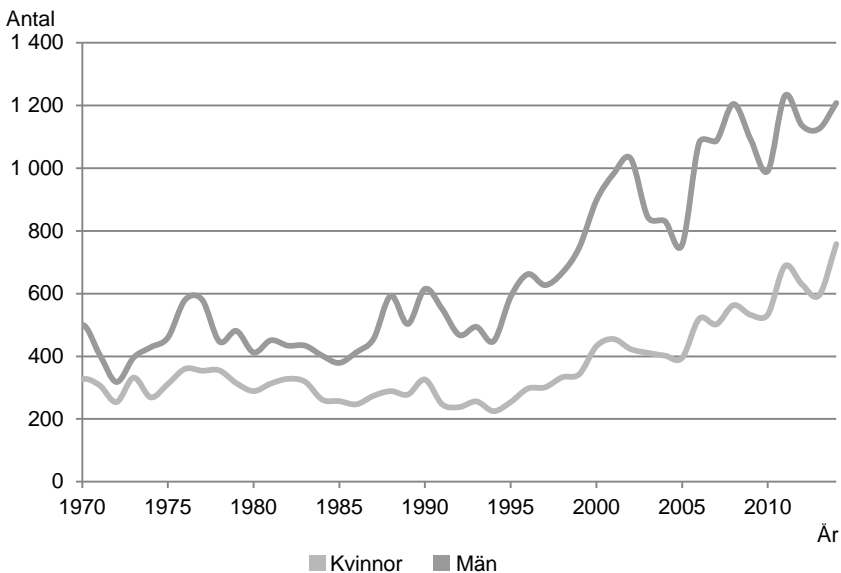

Eftersom det är relativt få invandrare blir det också relativt få utvandrare. Utvandringen följer invandringen och är ungefär hälften så stor. Det är fler män än kvinnor som utvandrar.

Det är ett stort mansöverskott i befolkningen på de som är födda i Storbritannien och Nordirland, två tredjedelar är män. Av de som är gifta är 70 procent av männen och 60 procent av kvinnorna gifta med en person född i Sverige. Många födda i Storbritannien och Nordirland bor i stor-

städerna Stockholm, Göteborg och Malmö. Hälften av både kvinnor och män födda i Storbritannien och Nordirland har bott 10 år eller längre i Sverige. I denna grupp är drygt en fjärdedel av männen och 45 procent av kvinnorna svenska medborgare.

Diagram 30

Befolkningen 2014 födda i Storbritannien och Nordirland efter ålder och kön

Population 2014 born in Great Britain and Northern Ireland by age and sex

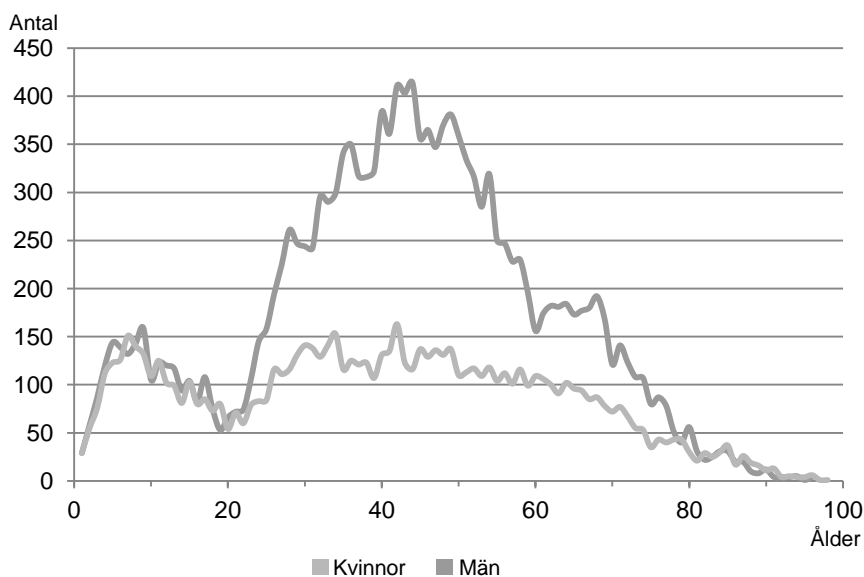

Rumänien

Diagrammet över invandringen till Sverige av födda i Rumänien har ett intressant mönster. I slutet av 1989 upphörde nästan helt invandringen till Sverige av födda i Rumänien som en följd av den rumänska regimens fall. År 2007 blev Rumänien medlem i EU, och det påverkade migrationsströmmar till Sverige, framförallt ökade invandringen. År 2006 invandrade drygt 400 personer och år 2007 drygt 2 600. De så kallade EU-migranterna är i regel inte folkbokförda i Sverige och ingår därmed inte i denna statistik. Under åren 1985–1991 var invandrarna främst barn och gifta personer. De rumänska barnhemmen var omskrivna i slutet av 1980-talet och bland spädbarnen som invandrade återfinns en del foster-

barn. De som invandrade 2007 och senare var i större utsträckning ensamstående än gifta och barn.

Diagram 31

Invandrare 1970–2014 födda i Rumänien, efter kön

Immigrants 1970–2014, born in Romania, by sex

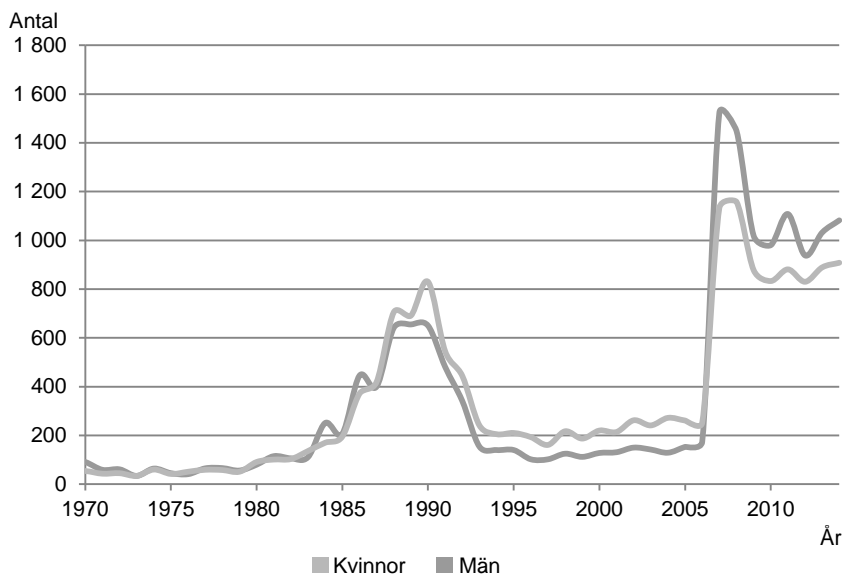

Fram till slutet av 1980-talet var könsfördelningen på invandrarna jämn, därefter var den kvinnodominerad fram till 2007 men sedan dess har den varit mansdominerad. Det är få år som utvandringen har varit kvinno-dominerad. Sedan 1970 har det invandrat lika många kvinnor som män födda i Rumänien. Det är något fler män än kvinnor som har utvandrat. Utvandringen var väldigt låg fram tills de som invandrade efter att Rumänien blev medlem i EU 2007 återutvandrade.

Diagram 32
Utvandrare 1970–2014 födda i Rumänien, efter kön
Emigrants 1970–2014, born in Romania, by sex

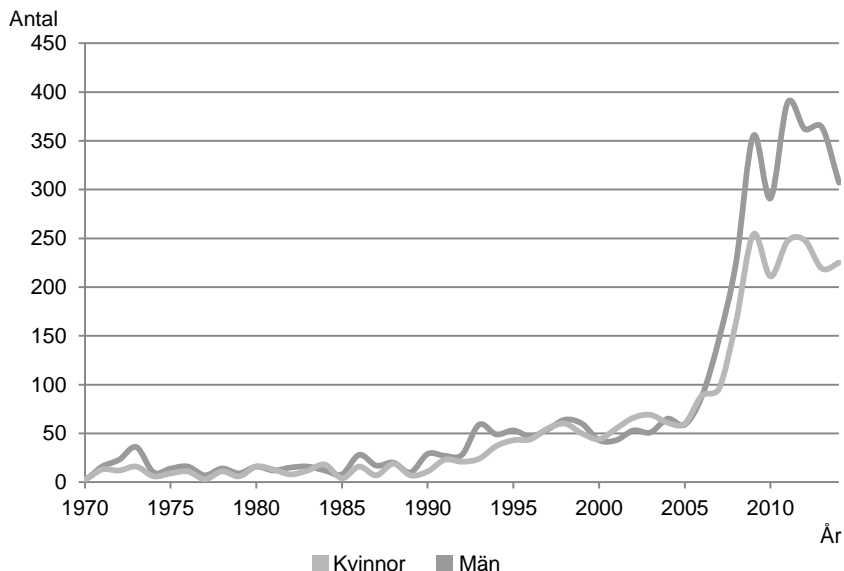

2014 bor det 25 000 som är födda i Rumänien i Sverige, 12 000 kvinnor och 13 000 män. Det är en jämn könsfördelning i åldrarna under 50 år. I åldrarna över 50 år det en tydlig kvinnodominans, ett resultat av invandringsmönstret före 2007. De vanligaste kommunerna där de födda i Rumänien bor är Stockholm, Göteborg och Malmö. Hälften av kvinnorna födda i Rumänien har bott längre än 8 år i Sverige och hälften av männen 7 år. Drygt 50 procent av kvinnorna och knappt 50 procent av männen är svenska medborgare.

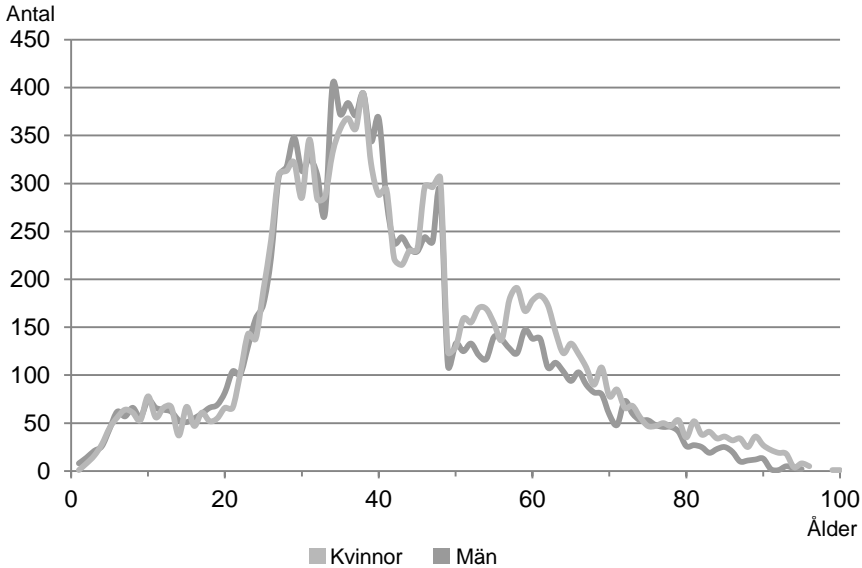
Diagram 33**Befolkningen 2014 födda i Rumänien efter ålder och kön***Population 2014 born in Romania by age and sex***Grekland**

Invandringen från Grekland till Sverige var som högst 1970, då immigranterna kom i egenskap av arbetskraft. De grekiska invandrarna är dock en förhållandevis liten grupp i jämförelse med andra invandrargrupper dessa år, som exempelvis finländare och de från forna Jugoslavien. Sedan 1970-talet har antalet immigranter från Grekland legat på en stabil och låg nivå, fram till 2012, då antalet ökade på grund av den ekonomiska krisen i Grekland.

Utvandringen var som högst i början av perioden, efter den tidigare arbetskraftsinvandringen. Därefter har den varierat från år till år och varit på en lägre nivå. Invandringen såväl som utvandringen har alla år varit mansdominerad. Totalt sett är det en nettoinvandring av fler män än kvinnor födda i Grekland.

Diagram 34
Invandrare 1970–2014 födda i Grekland, efter kön
Immigrants 1970–2014, born in Greece, by sex

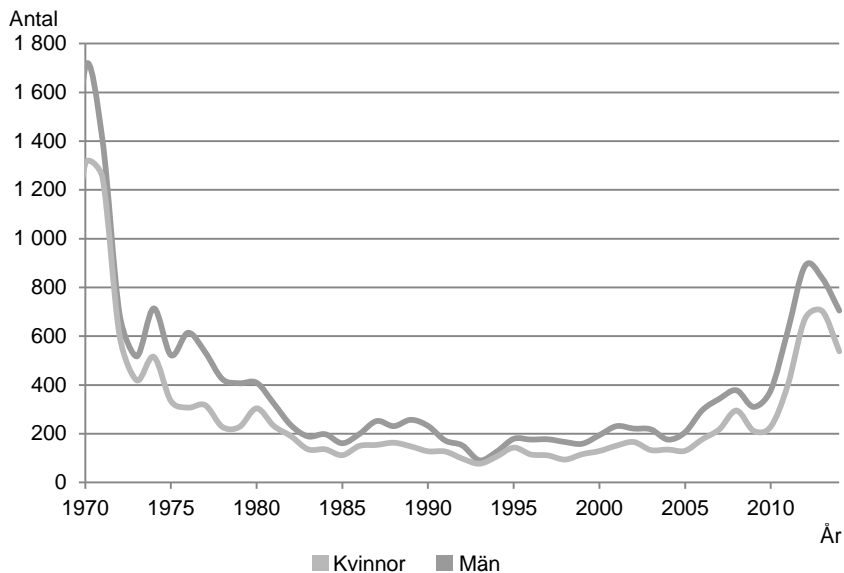
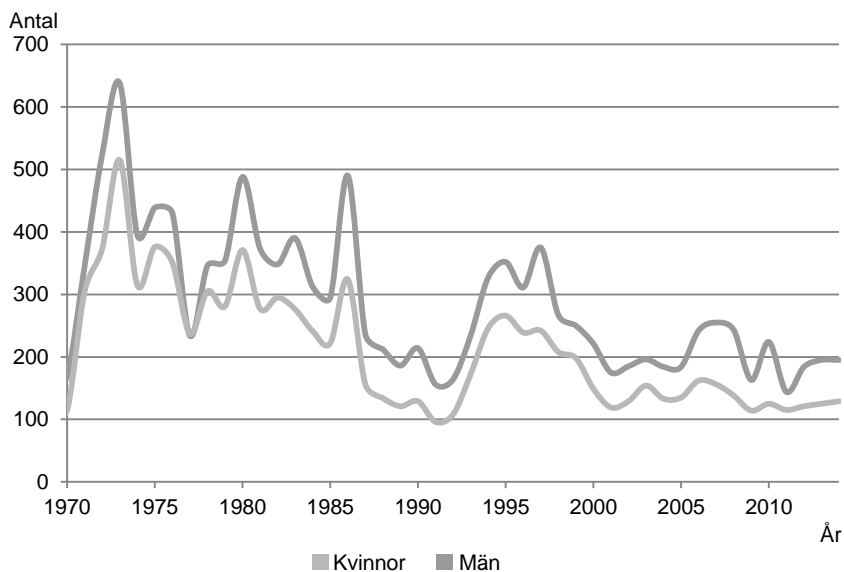

Diagram 35
Utvandrare 1970–2014 födda i Grekland, efter kön
Emigrants 1970–2014, born in Greece, by sex



År 2014 finns det i Sverige 15 000 personer födda i Grekland, 9 000 män och 6 000 kvinnor. Nästan en tredjedel av de gifta männen är gifta med en kvinna född i Sverige. Av kvinnor är en sjättedel gifta med en man som är född i Sverige. Nästan en tredjedel av de som är födda i Grekland bor i Stockholms kommun. Många födda i Grekland bor också i Göteborg och Solna. Hälften av kvinnorna födda i Grekland har bott i Sverige 11 år eller längre och hälften av männen har bott 13 år eller längre i Sverige. Ungefär 55 procent av både kvinnor och män är svenska medborgare.

Diagram 36

Befolkningen 2014 födda i Grekland efter ålder och kön

Population 2014 born in Greece by age and sex

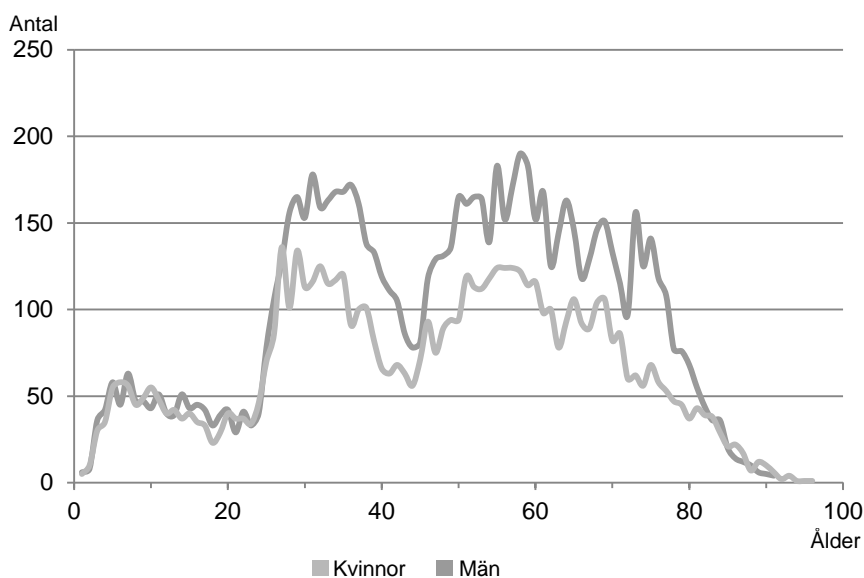

Övriga Europa

Ovan har in- och utvandringen från de länder i Europa som Sverige har haft störst migrationsutbyte med redovisats. Från alla övriga länder i Europa finns det också en viss migration, större vissa år och mindre andra år.

I början av perioden var Tjeckoslovakien, det vanligaste födelselandet för invandrarna. Runt 1990 ökade invandringen från Sovjetunionen/ Ryssland och den har sedan legat ganska hög under resten av perioden. Under hela perioden 1970–2014 är de vanligaste födelseländerna bland

övriga länder Ryssland/Sovjetunionen, Frankrike och Ungern. Under 2000-talet är det Ryssland, Litauen Frankrike och Nederländerna som är de vanligaste länderna. År 1995 när Sverige blir EU-medlem ökade migrationen och den ökade allt mer när EU utvidgades 2004 och 2007.

Diagram 37

Invandrare 1970–2014 födda i Europa i länder som inte redovisats ovan i rapporten, efter kön

Immigrants 1970–2014, born in Europe in countries that have not been previously presented, by sex

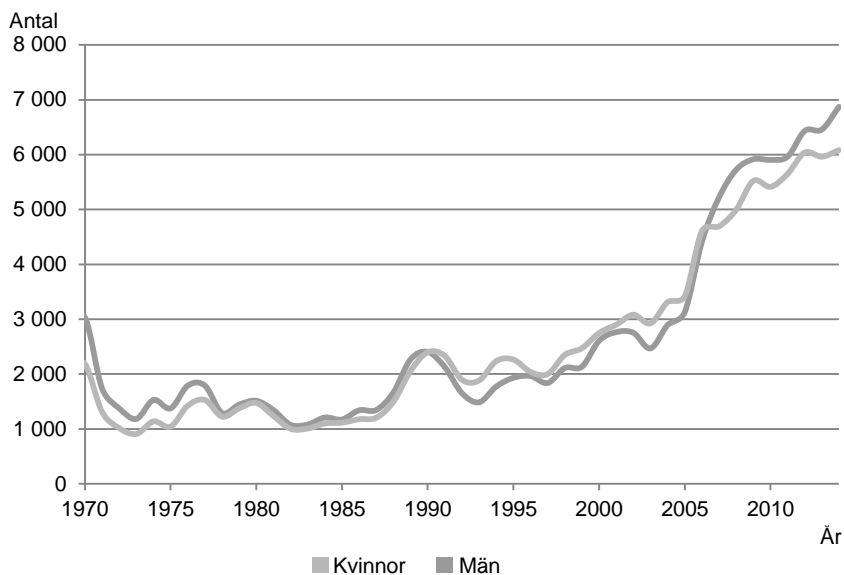

Samtliga år har fler män än kvinnor utvandrat. I början av perioden var det en utvandring av personer födda i Italien, Österrike och Spanien. Det är en effekt av arbetskraftsinvandringen på 1960-talet. Sedan följde utvandringen den tidigare invandringen. De som är födda i länder i västra Europa utvandrade i större utsträckning än de födda i länder i östra Europa.

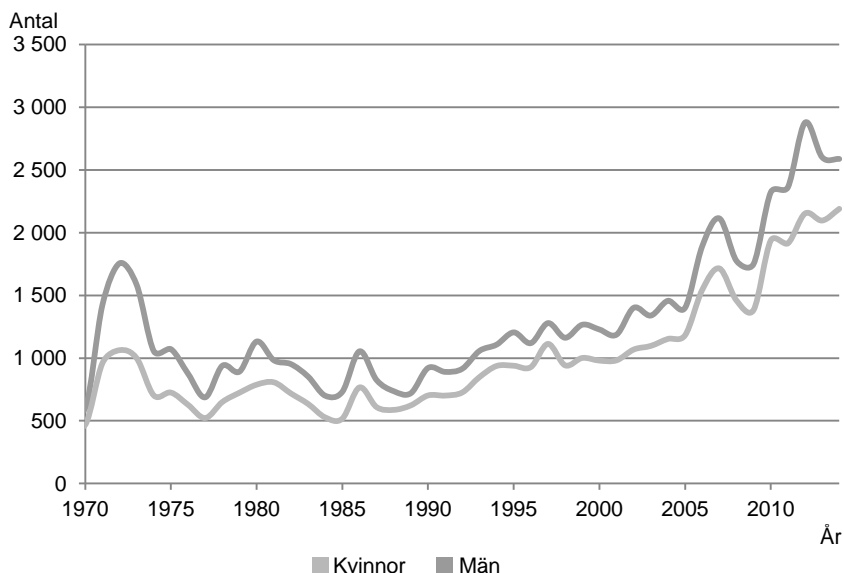
Diagram 38**Utvandrare 1970–2014 födda i Europa i länder som inte redovisats ovan i rapporten, efter kön***Emigrants 1970–2014, born in Europe in countries that have not been previously presented, by sex*

Det är skillnad mellan kvinnor och män. Från länderna i västra Europa har fler män än kvinnor invandrat alla år. Samtliga år är det också fler män än kvinnor som har utvandrat. Från länderna i östra Europa är det alla år fler kvinnor än män som har invandrat, dock har skillnaderna minskat de sista åren. Det är en jämn könsfördelning på de som har utvandrat och som är födda i ett land i östra Europa.

Diagram 39**Befolkningen 2014 födda i Europa i länder som inte redovisats ovan i rapporten efter ålder och kön**

Population 2014 born in Europe in countries that have not been previously presented by age and sex

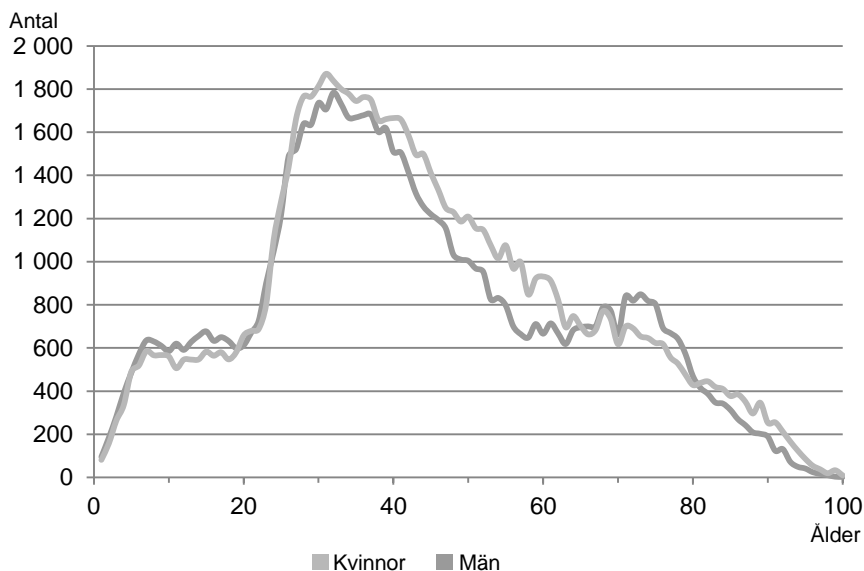

År 2014 fanns det 160 000 födda i den här gruppen av länder, det är 78 000 män och 82 000 kvinnor. Ryssland⁷, Vitryssland och Ukraina är exempel på länder med fler kvinnor än män som bor i Sverige. Irland, Italien och Frankrike är exempel på länder med fler män än kvinnor boende i Sverige.

Männen i de äldre åldrarna är födda i Ungern, Estland, Österrike och Italien, en effekt av arbetskraftsinvandringen på 1960-talet och för Estlands del invandringen i samband med andra världskriget. I de mest förvärvsaktiva åldrarna, 20–64 år, är Ryssland det vanligaste födelselandet för kvinnorna, men därefter finns det en mängd olika länder. För männen är det många olika länder som i stort är lika vanliga. I åldrarna under 20 år är det för både män och kvinnor vanligast att vara född i Ryssland, men det är också vanligt att vara född i Nederländerna, Litauen och Spanien.

⁷ Med Sovjetunionen.

Länder utanför Europa

Personer som är medborgare i ett land utanför EU/ESS behöver uppehållstillstånd för att kunna bosätta sig i Sverige. Med statistik från Migrationsverket har SCB uppgift om grund för bosättning från 1987. Före 1970 var det en låg invandring från länder utanför Europa.

Irak

Situationen i Irak har under en lång tid varit konfliktfylld. Under 1980–1988 pågick Iran-Irak-kriget, Kuwaitkriget/Gulfkriget pågick 1990–1991 och Irakkriget 2003–2011. I Irak finns och har länge funnits spänningar mellan etniska och religiösa grupperingar.

Diagram 40

Invandrare 1970–2014 födda i Irak, efter kön

Immigrants 1970–2014, born in Iraq, by sex

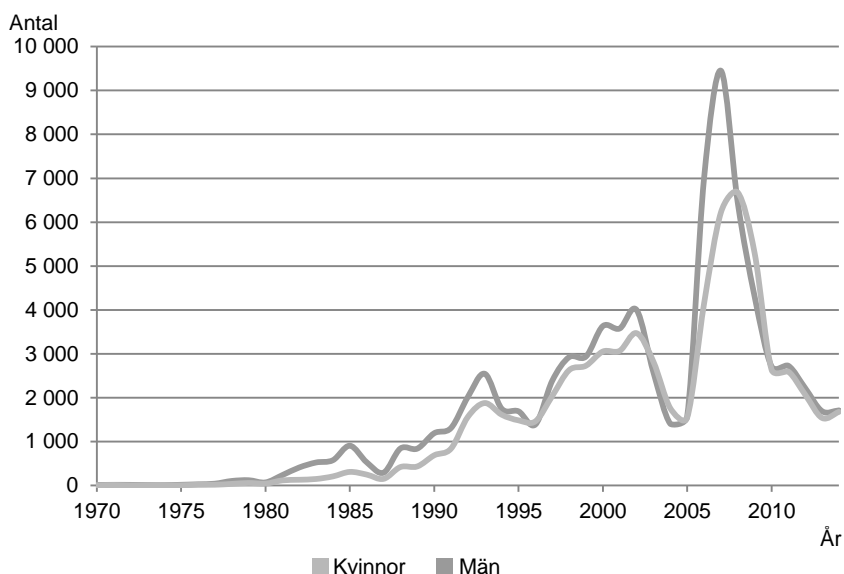

År 2007 är det år då flest irakier kom till Sverige, strax under 16 000 personer, varav den största andelen var män i 20 till 30-års ålder. Invandringstoppen det året var en effekt av den tillfälliga lagändringen om utvidgade kriterier för uppehållstillstånd 2006 som resulterade i att ett stort antal personer från bland annat Irak, beviljades uppehållstillstånd under en begränsad period. Invandringen till Sverige från Irak minskade efter 2007 på grund av ett bättre säkerhetsläge i landet, ett ökat flykting-

mottagande i andra EU-länder samt att Sverige inte längre uppfattades som primärt mottagarland för irakier som sökte sig till Europa (SCB, 2015a).

Det är fler män än kvinnor födda i Irak som har invandrat till Sverige. Under de sista åren var könsfördelningen jämnare och några år har det invandrat fler kvinnor än män. När invandringen från Irak började, var 45 procent ogifta män och det var den vanligaste gruppen. Under åren runt 2000 kom det fler barnfamiljer, nästan 40 procent var barn och 45 procent gifta både män och kvinnor. Under denna period kom ungefär hälften som asylinvandrare och hälften som anhöriginvandrare. Migrationen övergick sedan till att omfatta en något lägre andel barn och gifta och lite fler ogifta, framförallt män. Under denna period kom ungefär två tredjedelar som asylinvandrare och tredjedel som anhöriginvandrare. De som invandrade 2006–2008 bosatte sig främst i storstäderna Stockholm, Göteborg och Malmö samt Södertälje.

Tabell 9

Fördelning av invandrare födda i Irak efter civilstånd, tre perioder. Procent

Immigrants born in Iraq distributed by civil status, three periods. Percent

	1983–1986	1999–2002	2006–2008
Barn	18	39	33
Kvinnor, gifta	15	23	22
Kvinnor, ej gifta	2	5	6
Män, gifta	20	22	21
Män, ej gifta	45	11	17
Totalt	100	100	100
Antal	3 300	26 500	39 900

Utvandringen har varit på en lägre nivå än invandringen och många födda i Irak är kvar i Sverige. Av de som invandrade 2006–2008 fanns 95 procent kvar i Sverige 2012, ungefär 5 år senare. Av de som invandrade 1999–2002 fanns 90 procent kvar drygt 10 år senare, år 2012. Irak var det näst vanligaste födelselandet för utrikes födda män och det tredje vanligaste för utrikes födda kvinnor år 2014.

Diagram 41
Utvandrare 1970–2014 födda i Irak, efter kön
Immigrants 1970–2014, born in Iraq, by sex

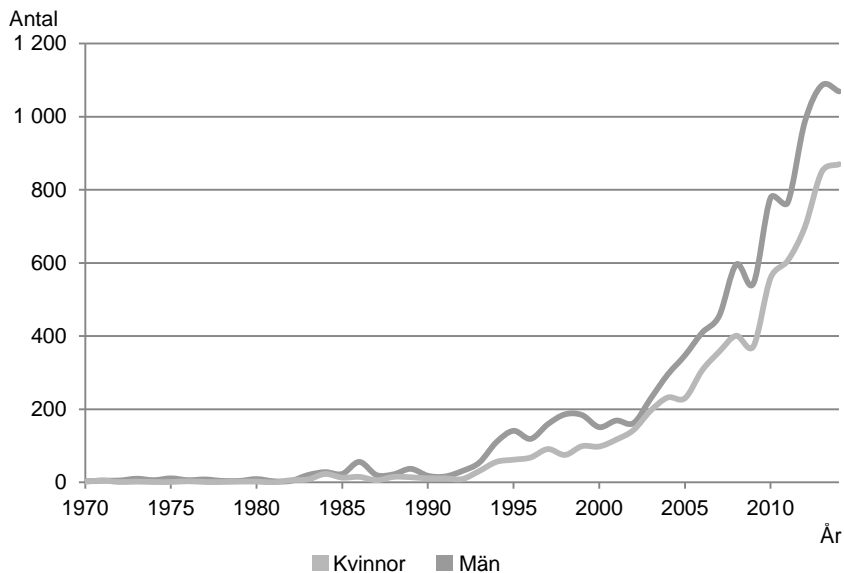
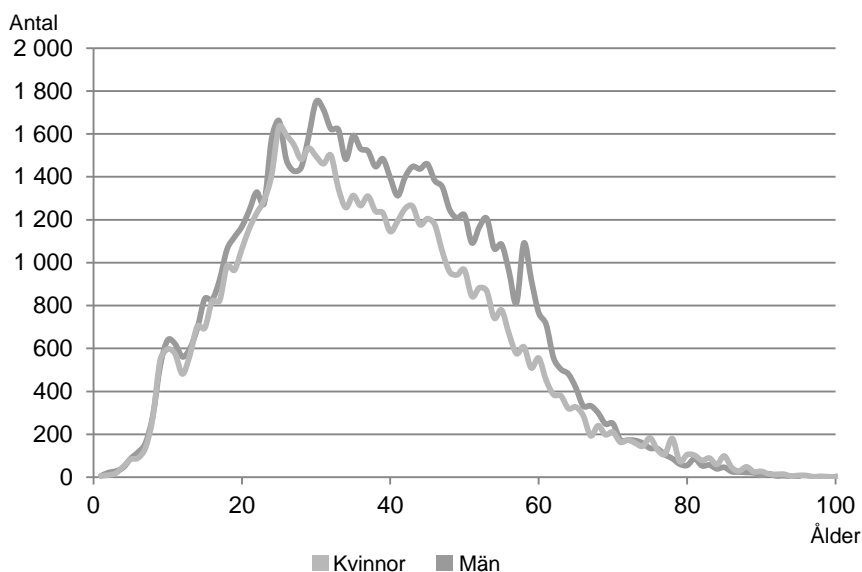

Diagram 42
Befolkningen 2014 födda i Irak efter ålder och kön
Population 2014 born in Iraq by age and sex



Det är fler män än kvinnor som är födda i Irak, 70 000 män och 60 000 kvinnor. I de flesta åldrarna är det också ett överskott på män, särskilt i åldrarna mellan 35 och 65 år. Det är en följd av att det alla år invandrat fler män än kvinnor som är födda i Irak, trots att det alla år också utvandrat fler män än kvinnor.

Hälften av både männen och kvinnorna födda i Irak har bott 9 år eller längre i Sverige. Omkring 80 procent av både männen och kvinnorna är svenska medborgare. Hälften av männen och 55 procent av kvinnorna är gifta och de är i stor utsträckning gifta med en landsman, det gäller 82 procent av männen och nästan 90 procent av kvinnorna.

I tolv kommuner är Irak det vanligaste födelselandet för de utrikes födda. Det är några kommuner i Stockholms län, samt några relativt stora städer i övriga Sverige.

Tabell 10

De fem kommuner 2014 med flest personer födda i Irak

Top five municipalities with population born in Iraq, 2014

Totalt		Kvinnor		Män	
Kommun	Antal	Kommun	Antal	Kommun	Antal
Stockholm	16 200	Stockholm	7 400	Stockholm	8 800
Göteborg	11 900	Göteborg	5 500	Göteborg	6 400
Malmö	11 000	Malmö	5 000	Malmö	5 900
Södertälje	8 100	Södertälje	4 000	Södertälje	4 100
Eskilstuna	5 400	Eskilstuna	2 600	Eskilstuna	2 800

Tabell 11

De fem kommuner 2014 med högst andel av befolkningen född i Irak. Procent

Top five municipalities with highest share of population born in Iraq, 2014. Percent

Totalt		Kvinnor		Män	
Kommun	Andel	Kommun	Andel	Kommun	Andel
Södertälje	8,8	Södertälje	8,8	Södertälje	8,9
Eskilstuna	5,4	Eskilstuna	5,0	Eskilstuna	5,6
Botkyrka	3,7	Botkyrka	3,5	Botkyrka	3,8
Malmö	3,4	Malmö	3,2	Malmö	3,7
Burlöv	3,0	Burlöv	2,7	Burlöv	3,2

Iran

Invandringen från Iran till Sverige var koncentrerad runt år 1988. Under slutet av Iran-Irakkriget, som pågick 1980–1988, flydde många från Iran. Under denna period var drygt en fjärdedel av invandrarna barn, 40 procent var gifta, knappt 25 procent var ogifta män och en mindre del var ogifta kvinnor.

Fram till och med 1991 var det fler män än kvinnor som invandrade, sedan följde en period då det var fler kvinnor än män. Sedan mitten av 2000-talet är det en relativt jämn könsfördelning på migranterna. Ungefär en tredjedel var vuxna kvinnor, en tredjedel vuxna män och en tredjedel barn under 19 år. Under denna period har ungefär en tredjedel kommit som anhängiginvandrare, och en tredjedel som asylinvandrare. I denna senare grupp finns många som är afghanska medborgare men födda i Iran. Bland de som varken var asyl- eller anhängiginvandrare var det vanligast att vara medborgare i Sverige eller något annat EU-land, dessutom finns det en grupp arbetskraftsinvandrare och studenter.

Diagram 43

Invandrare 1970–2014 födda i Iran, efter kön

Immigrants 1970–2014, born in Iran, by sex

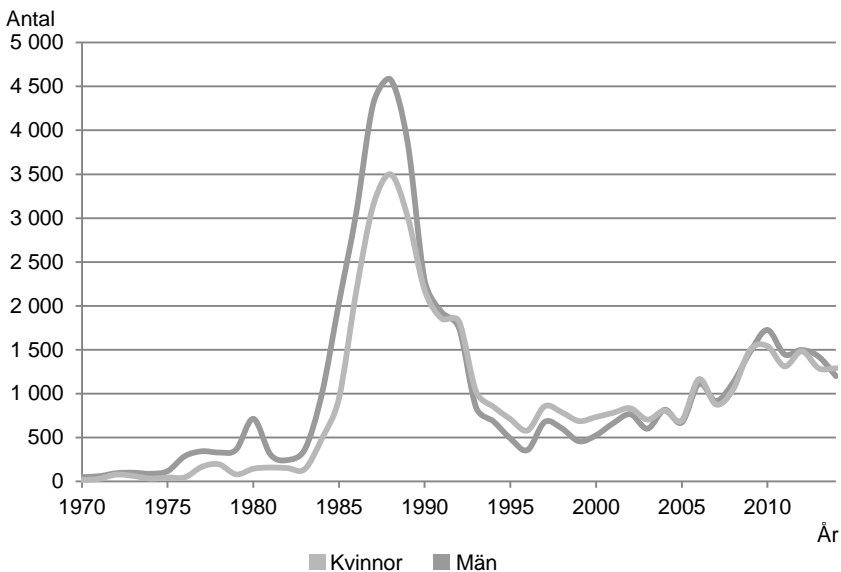

Det är få personer som är födda i Iran som lämnar Sverige. Antalet som utvandrar ökar, men det är på en låg nivå. Det har alla år utvandrat fler män än kvinnor. Ett fåtal år runt 1995, när invandringen var låg, var det fler män som utvandrade än som invandrade.

Diagram 44

Utvandrare 1970–2014 födda i Iran, efter kön

Emigrants 1970–2014, born in Iran, by sex

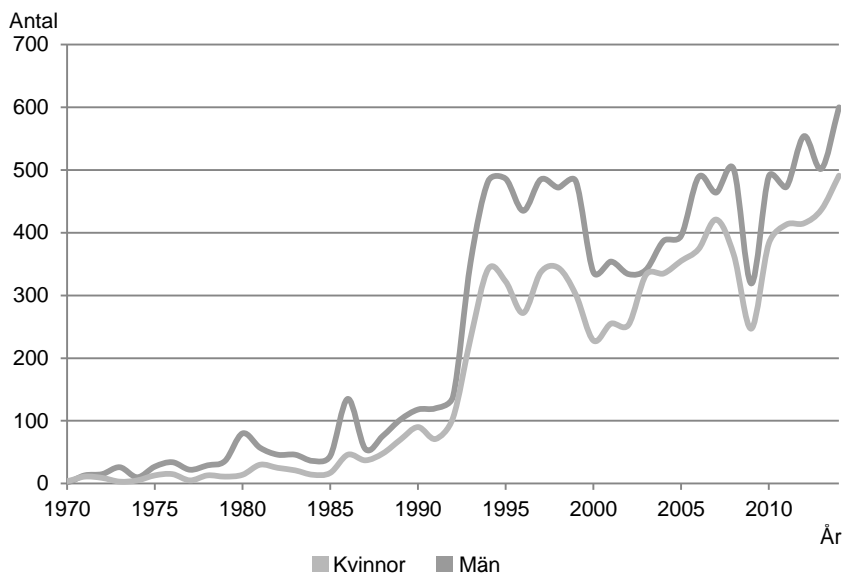

År 2014 bodde det i Sverige 68 000 födda i Iran, det var 35 000 män och 33 000 kvinnor. I åldersstrukturen syns två tydliga toppar, en med jämn könsfördelning runt 30 års ålder och en mansdominerad runt 55 års ålder. Av de som var i 55-års åldern så invandrade drygt 75 procent av männen och 70 procent av kvinnorna under perioden 1984–1995. I den yngre åldertoppen var det dels personer som invandrade som barn under samma period, men omkring 60 procent av både männen och kvinnorna har invandrat senare. Iran är ett av de födelseländer som har en hög andel frånskilda. I åldrarna 45–64 år är drygt 50 procent av kvinnorna och knappt 60 procent av männen gifta, samtidigt är 40 respektive 30 procent frånskilda. I Stockholm och i Göteborg bor det nästan lika många födda i Iran. För kvinnor är Stockholm vanligast och för män Göteborg, men skillnaderna är små. Iran är det vanligaste födelselandet för de utrikes födda i tre kommuner nära Stockholm, Sollentuna, Solna och Sundbyberg. Hälften av männen födda i Iran har bott i Sverige 23 år eller

längre och hälften av kvinnorna har bott 20 år i Sverige. Tre fjärdedelar av både männen och kvinnorna är svenska medborgare.

Diagram 45

Befolkningen 2014 födda i Iran efter ålder och kön

Population 2014 born in Iran by age and sex

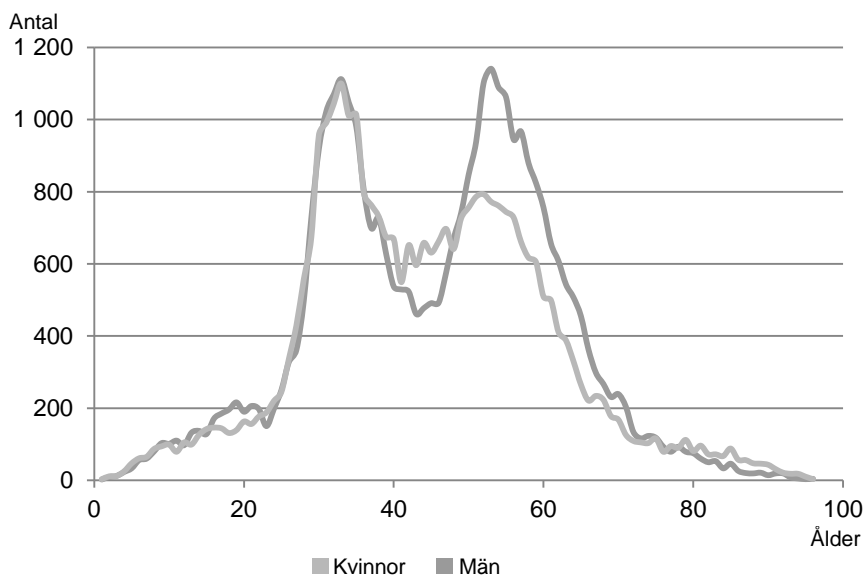

Syrien

Immigranter från Syrien är en tämligen ny invandrargrupp i Sverige. De flesta har immigrerat till Sverige som asylsökande 2012 och senare efter att kriget i landet eskalerat. År 2014, det sista år det finns uppgift om, kom 26 000 personer, varav 16 000 var män. 35 procent av de som invandrat 2012–2014 var under 18 år, och 40 procent av de som är äldre var gifta. Av de ogifta var 60 procent män. Invandringen från Syrien har i stort sett bara varit asylinvandring. Asylinvandring är ofta mansdominerad, det vanliga är att det åtföljs av en kvinnodominerad anhöriginvandring några år senare. Från Syrien var det en jämn könsfördelning på asylinvandrarerna, en effekt av att det i högre utsträckning kommit hela familjer som fått asyl samtidigt.

Eftersom personer som är födda i Syrien och har kommit till Sverige inte har varit i landet särskilt länge, är utvandringen än så länge nästintill obefintlig. Hittills har det utvandrat drygt 2 000 personer, något fler män

än kvinnor. Personer födda i Syrien ska inte förväxlas med syrier/ assyrianer. Några av dem är födda i Syrien, men de flesta är födda i Irak, Turkiet eller Libanon.

Diagram 46

Invandrare 1970–2014 födda i Syrien, efter kön

Immigrants 1970–2014, born in Syria, by sex

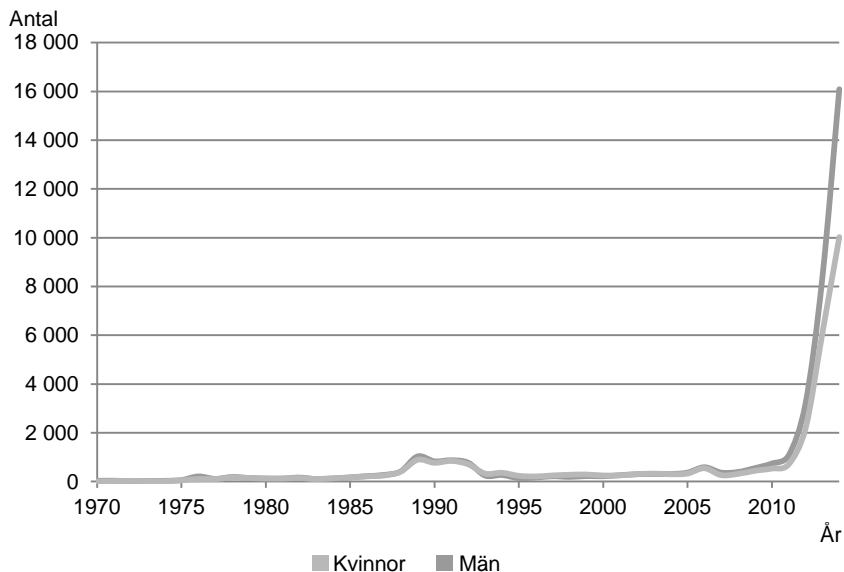

Det är betydligt fler män än kvinnor som är födda i Syrien i Sverige, 39 000 män och 29 000 kvinnor. Den statistik som publiceras här avser folkbokförd befolkning. Asylsökande är inte folkbokförda i Sverige, det blir de först när asylsökningens processen är klar och de fått ett uppehållstillstånd.

Flest födda i Syrien bor det i Södertälje och Stockholm. För män är Göteborg den tredje vanligast kommunen och för kvinnor Norrköping. Det är det vanligaste födelselandet på de utrikes födda i ett tiotal kommuner, många är mindre orter. Invandringen från Syrien är koncentrerad till de senaste åren och många bor kvar i de orter där de fått en bostad av Migrationsverket. Av de födda i Syrien har 70 procent invandrat de senaste fem åren och det är få av dem som är svenska medborgare. Nästan alla som har invandrat tidigare är svenska medborgare. Totalt är 32 procent av kvinnorna och 23 procent av männen svenska medborgare. Av de som är födda i Syrien är det ovanligt många, ungefär 15 procent

bland både männen och kvinnorna som inte är medborgare varken i Sverige eller i födelselandet. Många är statslösa.

Diagram 47

Befolkningen 2014 födda i Syrien, efter ålder och kön

Population born in Syria by age and sex, 2014

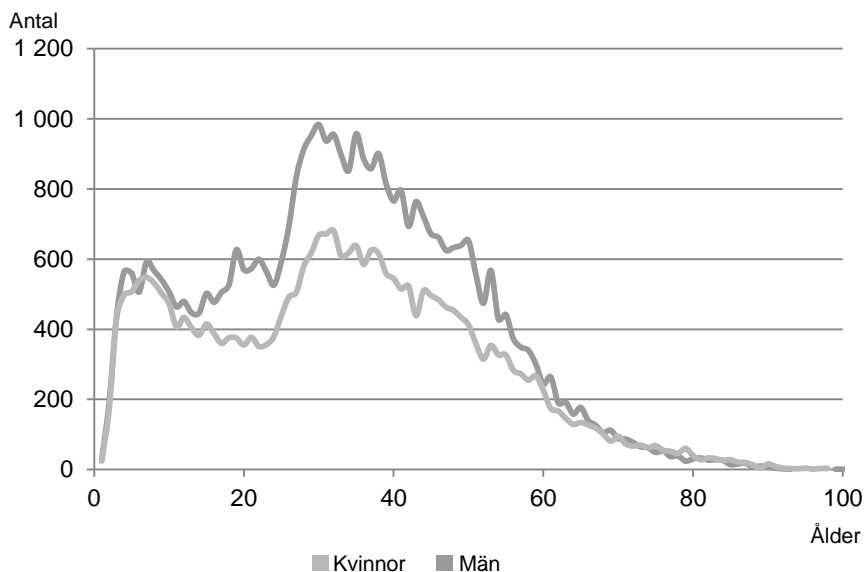

Somalia

De första personerna som är födda i Somalia som invandrade till Sverige kom åren efter 1990. Sedan år 1991 har landet varit politiskt instabilt. Förutom situationen i Somalia påverkas migrationen av regler i Sverige. År 2006 resulterade den tillfälliga lagändringen om utvidgade kriterier för uppehållstillstånd till att ett stort antal personer beviljades uppehållstillstånd under en begränsad period. Sedan 1991 saknar Somalia behöriga myndigheter som kan utfärda pass. Under våren 2010 skärptes kravet på ID-handlingar och pass utfärdade efter 1991 uppfyllde inte längre Migrationsverkets säkerhetskrav och migrationen från Somalia har därefter minskat. 2012 kom en ny dom från Migrationsöverdomstolen som slog fast att undantag från id-kraven kan göras för barnfamiljer om de kan styrka släktskap med DNA-test och invandringen från Somalia ökade.

I stort sett alla som är födda i Somalia har invandrat som asylinvandrare eller anhöriginvandrare. Det är 17 000 som är asylinvandrare, varav 53

procent är män, och 15 000 anhöriginvandrare, varav 53 procent är kvinnor.

Diagram 48

Invandrare 1970–2014 födda i Somalia, efter kön

Immigrants 1970–2014, born in Somalia, by sex

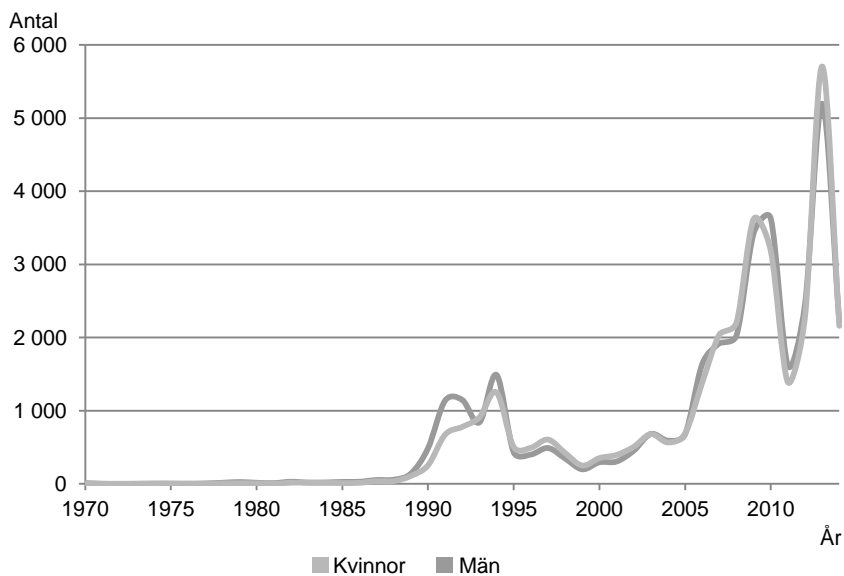

Förutom under början av 1990-talet, då det kom fler män än kvinnor, så har det varit en jämn könsfördelning på invandrarna från Somalia. Under alla år har det varit fler män än kvinnor som har utvandrat.

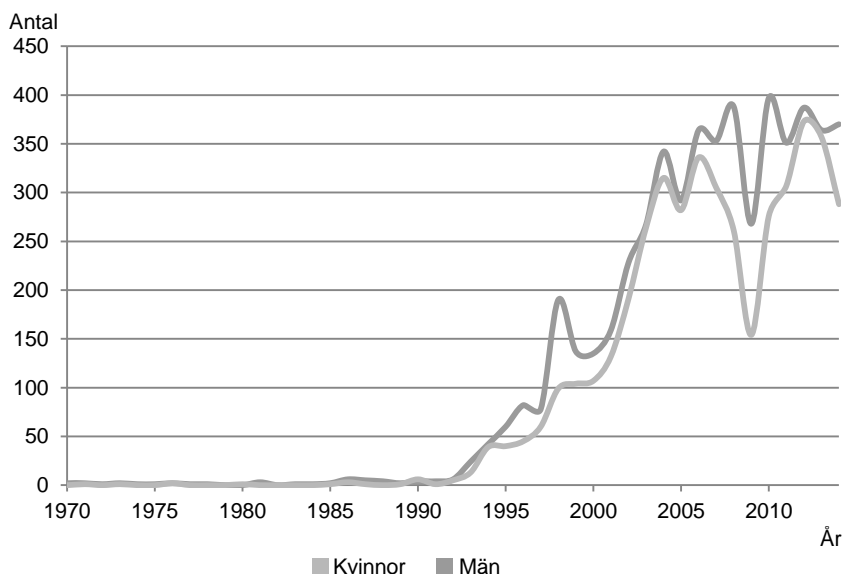
Diagram 49**Utvandrare 1970–2014 födda i Somalia, efter kön***Emigrants 1970–2014, born in Somalia, by sex*

År 2014 fanns det 60 000 personer födda i Somalia och det är en mycket jämn könsfördelning, det är endast 60 fler kvinnor än män. Det är också jämn fördelning på medborgarskap mellan könen, 27 procent av både männen och kvinnorna är svenska medborgare.

Somalia är det vanligaste födelselandet på de utrikes födda i många små kommuner samt i Borlänge. Flest av de boende i Sverige som är födda i Somalia bor i Stockholm och Göteborg, andra vanliga kommuner är för kvinnor Borlänge och Malmö.

Den statistik som publiceras här avser folkbokförd befolkning. Asylsökande är inte folkbokförda i Sverige, de blir de först när asylsökningens processen är klar och de fått ett uppehållstillstånd.

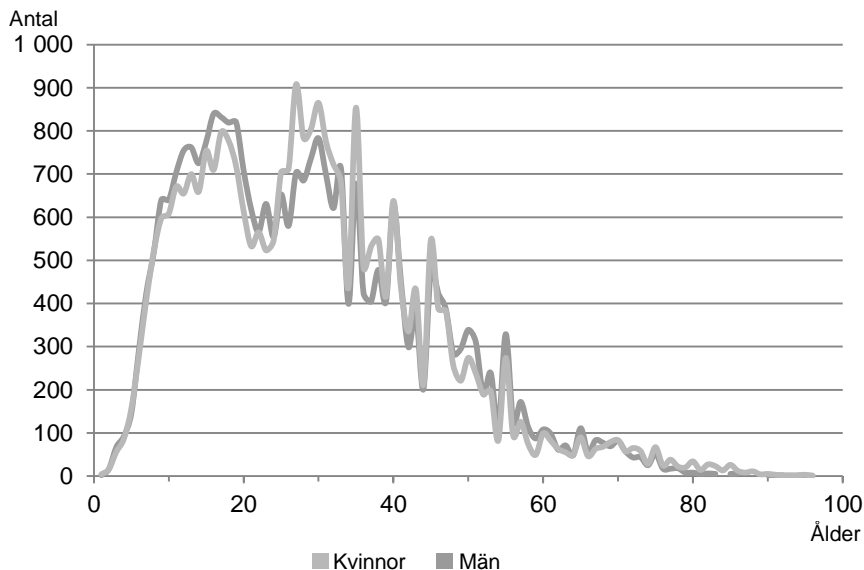
Diagram 50**Befolkningen 2014 födda i Somalia efter, ålder och kön***Population born in Somalia by age and sex, 2014***USA**

I början av 1900-talet var det en viss invandring från USA, mestadels barn som var födda i USA av svenska föräldrar. Migrationen från USA liknar det från Storbritannien och många andra västländer med att det är fler män än kvinnor som invandrar.

Till skillnad från många andra utomeuropeiska länder som har en migration till Sverige har USA inte haft några krig eller konflikter som genererat en flyktinginvandring till Sverige. Sedan 1980 har invandringen ökat och de senaste åren har 900 män och 800 kvinnor invandrat till Sverige. Man kan i diagrammet skönja en ökad invandring efter Sveriges EU-inträde, något tydligt samband med det ser inte ut att föreligga då det är invandringen av amerikanska och svenska medborgare som har ökat.

Diagram 51
Invandrare 1970–2014 födda i USA, efter kön
Immigrants 1970–2014, born in USA, by sex

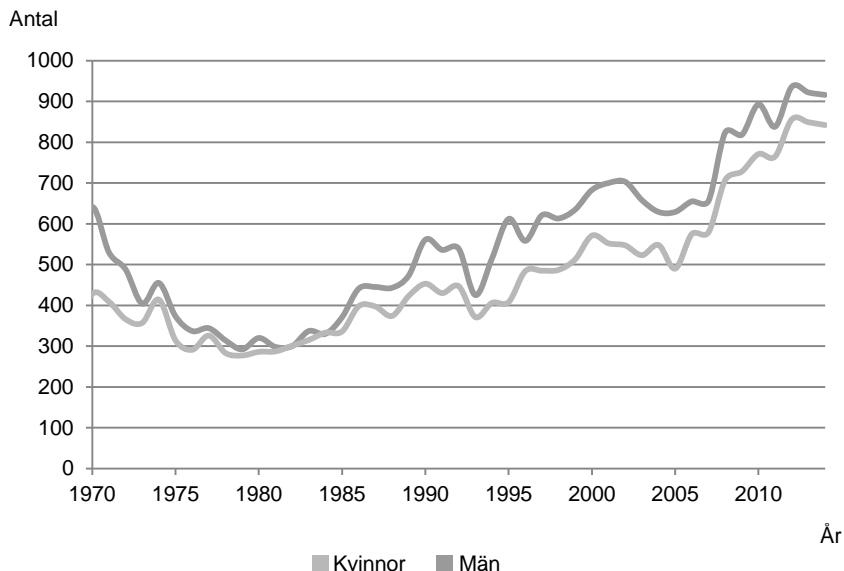

Från 1987 finns statistik om grund för bosättning för medborgare utanför EU/ESS. För de födda i USA är kategorin okänd grund för bosättning det vanligaste. Av dessa är 45 procent svenska medborgare och ytterligare 10 procent medborgare i ett land i EU/ESS och dessa behöver inget uppehållstillstånd för att bosätta sig i Sverige. Det är ingen skillnad mellan män och kvinnor. I övrigt är familjeinvandring det vanligaste och det är något fler män än kvinnor som har invandrat av familjeskäl.

Tabell 12
Antal invandrare födda i USA efter grund för bosättning 1987–2014
Immigrants born in USA by reason for resident permit 1987–2014

	Kvinnor	Män	Totalt
Arbete	1 000	2 700	3 700
Familj	7 700	8 200	16 000
Övrigt	1 000	1 300	2 200
Okänt	11 700	12 900	24 600
Summa	21 400	25 000	46 400

Det utvandrar nästan lika många som är födda i USA som det invandrar. Under hela perioden 1970–2014 har det invandrat 8 500 fler män och 7 000 fler kvinnor än vad det utvandrat. Det medför att de som är födda i USA och bor i Sverige är relativt få.

Diagram 52

Utvandrare 1970–2014 födda i USA, efter kön

Emigrants 1970–2014, born in USA, by sex

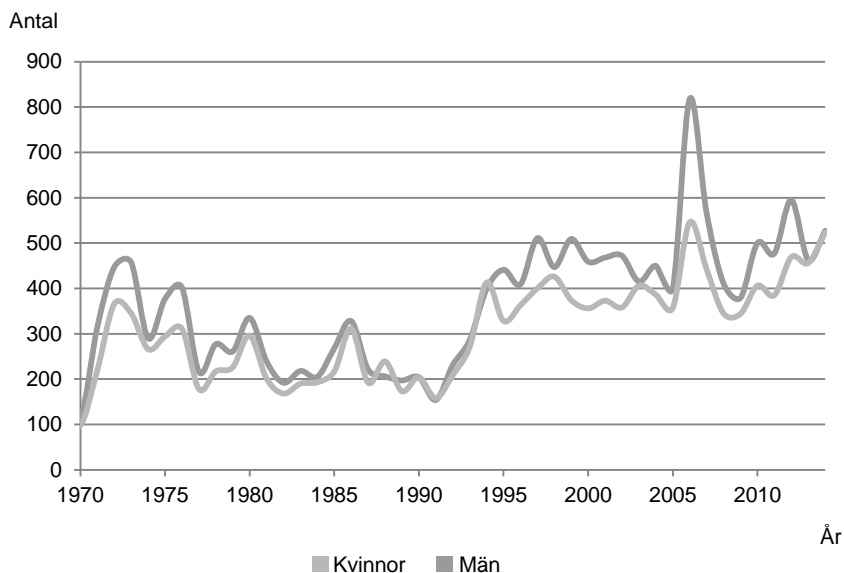

Det bor knappt 20 000 personer födda i USA i Sverige 2014. I åldrarna över 30 år är det fler män än kvinnor. I åldersfördelningen ser man också att det är relativt många i åldrarna över 80 år. Av dessa saknar över 70 procent uppgift om datum för invandring. Det är troligen födda i USA av svenska föräldrar och återvandrat med föräldrarna i unga åldrar.

Det finns en kommun där USA är det vanligaste födelselandet för de utrikes födda männen och det är Danderyd. Det finns ingen kommun där USA är det vanligaste födelselandet för de utrikes födda kvinnorna.

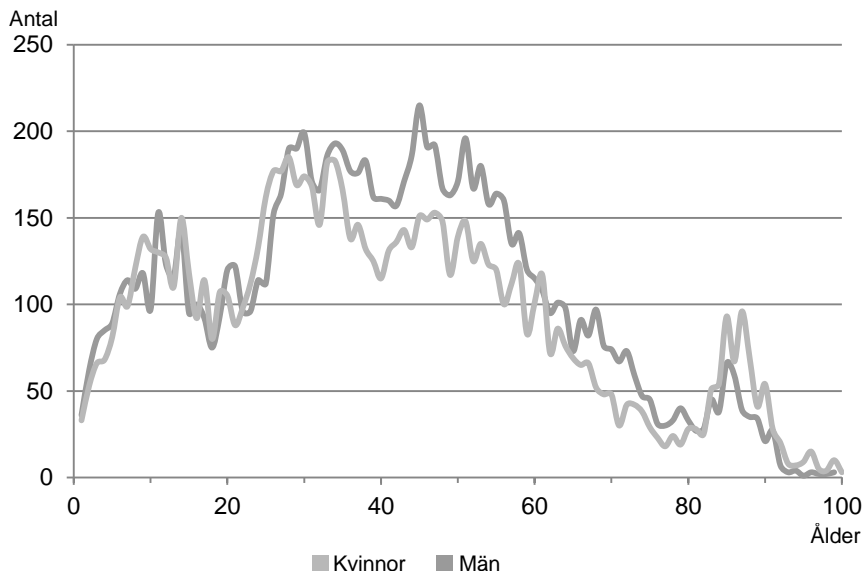
Diagram 53**Befolkningen 2014 född i USA efter ålder och kön***Population born in USA by age and sex, 2014***Thailand**

Både in- och utvandringen från Thailand har varit kvinnodominerad. Sedan år 1997 har det invandrat 35 000 personer födda i Thailand. Av dessa är en tredjedel barn, under 18 år och nästan alla andra är kvinnor. Det är få vuxna män som invandrat, sedan 1997 är det 2 000. Invandringen av personer som är födda i Thailand var som störst 2008, då drygt 3 000 invandrade. Sedan dess har invandringen nästan halverats. Under åren 1975–1977 adopterades 400 flickor och 300 pojkar från Thailand (SCB, 2014).

80 procent av invandrarna var anhöriginvandrare. De flesta som invandrade 2006–2012 bosatte sig i storstäderna Stockholm, Göteborg och Malmö. Det är ungefär lika många som bosatt sig i Gävleborgs och Norrbottens län som i Stockholms kommun.

Utvandringen har ökat successivt sedan slutet på 1990-talet, och nådde 2014 det största antalet hittills, nästan 600 personer. Det är fler kvinnor än män som har utvandrat, vilket är väntat med den stora kvinnodominansen bland invandrarna.

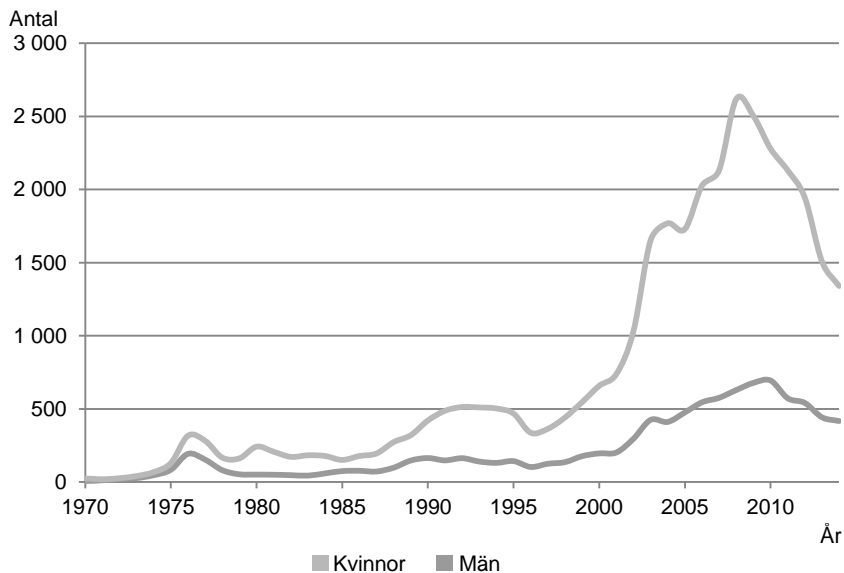
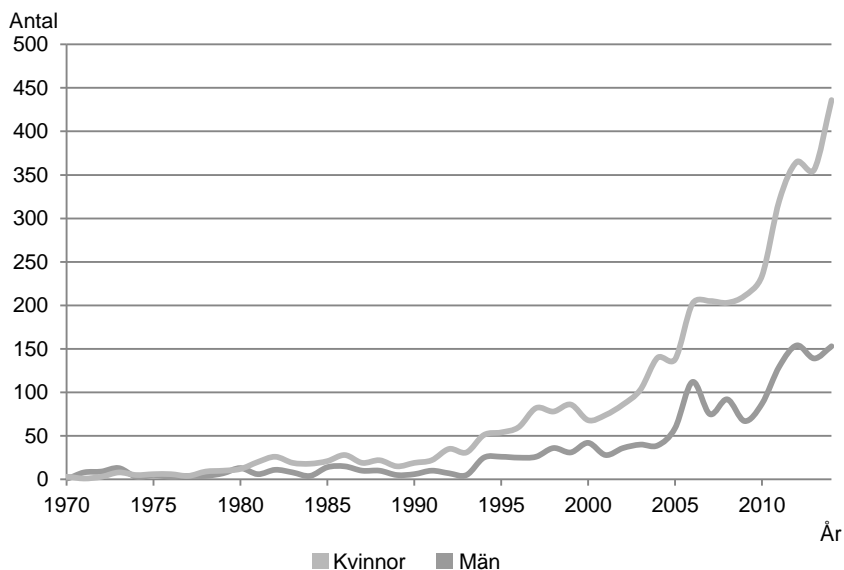
Diagram 54**Invandrare 1970–2014 födda i Thailand, efter kön***Immigrants 1970–2014, born in Thailand, by sex***Diagram 55****Utvandrare 1970–2014 födda i Thailand, efter kön***Emigrants 1970–2014 born in Thailand, by sex*

I Sverige bor det 2014 totalt 38 000 som är födda i Thailand, av dem är 30 000 är kvinnor. I åldrarna under 25 år är det en jämn könsfördelning, men i alla äldre åldrar är det betydligt fler kvinnor än män. Av alla födda i Thailand är 60 procent kvinnor i åldern 25 till 55 år. Det är få thailändska män som är gifta, men av de som är det är 45 procent gifta med en kvinna född i Thailand och 33 procent gift med en kvinna född i Sverige. Kvinnor födda i Thailand är i stor utsträckning gifta med en man född i Sverige, det gäller 83 procent av de gifta kvinnorna.

Hälften av både kvinnorna och männen födda i Thailand har bott i Sverige i 8 år eller längre. Omkring 56 procent av männen och 53 procent av kvinnorna är svenska medborgare, det här är ett av de få länder där det är en större andel män än kvinnor som är svenska medborgare. I åldersstrukturen syns de barn som adopterades i mitten av 1970-talet och nu är 40-års ålder.

I tio kommuner är Thailand det vanligaste födelselandet för de utrikes födda kvinnorna, alla är mindre kommuner i norra Sverige. De kommunerna med flest födda i Thailand är Stockholm och Göteborg.

Diagram 56

Befolkningen 2014 födda i Thailand efter ålder och kön

Population born in Thailand by age and sex, 2014

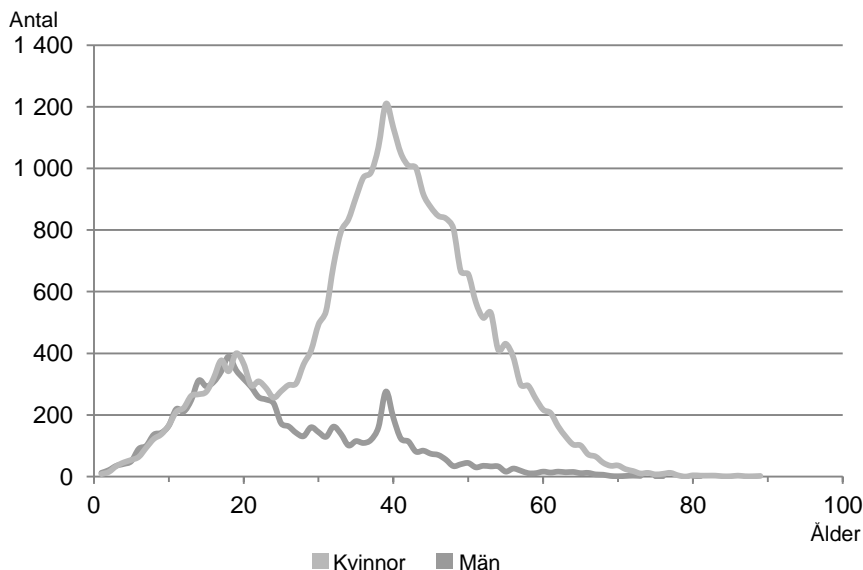

Kina

Det var en relativt liten invandring av personer födda i Kina före 1995. I början av 2000-talet var det många adoptivbarn som kom från Kina, nästan 30 procent av invandrarna var under 3 år och det var nästan bara flickor. Det var också många i åldern 22–27 år. I slutet av 2000-talet förekom nästan inga adoptioner från Kina och migrationen dominerades av studenter, över 40 procent av invandrarna var i åldern 22–27 år och könsfördelningen var jämn.

I SCB:s register finns uppgifter om grund för bosättning sedan 1987. Hösten 2011 infördes avgifter på högskolan för studenter utanför EU/ESS, som medförde att antalet invandrare från Kina för studier minskade. Under åren 2007–2010 var studier den vanligaste grunden för bosättning för personer födda i Kina, övriga år var det anhöriginvandring som var den vanligaste grunden för bosättning. Kina är det vanligaste födelselandet för kvinnor som invandrar för studier och omkring en tredjedel av de kvinnor som kommer för att studera är födda i Kina. Sedan 2008 när reglerna för arbetskraftsinvandring förändrades är Kina också det vanligaste födelselandet för kvinnor som kommer för att arbeta.

Diagram 57
Invandrare 1970–2014 födda i Kina, efter kön
Immigrants 1970–2014, born in China, by sex

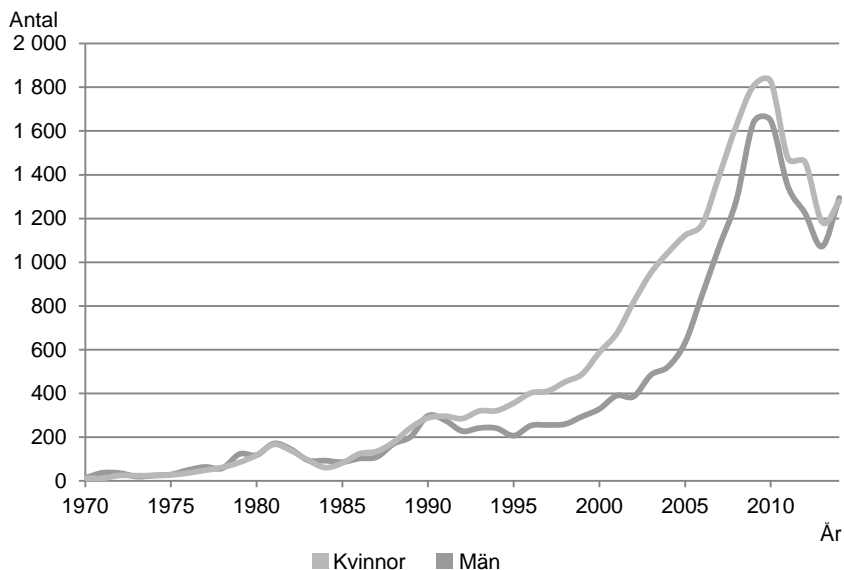

Utvandringen följer invandringen men på en lägre nivå. Både studenter och arbetskraftsinvandrare är en rörlig grupp. Studenterna har dessutom oftast tidsbegränsade uppehållstillstånd och lämnar Sverige när studierna är avslutade.

År 2014 bor det 29 000 personer födda i Kina i Sverige. Det är 17 000 kvinnor och 12 000 män. I åldersstrukturen syns tydligt effekterna av den tidigare adoptionen från Kina. De flickebarn som adopterades i början av 2000-talet är nu mellan 15 och 20 år. Av de födda i Kina är nästan hälften av kvinnorna och en tredjedel av männen svenska medborgare. En förklaring till den stora skillnaden är just att kvinnorna i mycket högre grad är adopterade och då också är svenska medborgare. De vanligaste kommunerna att bo i för de födda i Kina är Stockholm, Göteborg och Solna.

Diagram 58

Befolkningen 2014 födda i Kina efter, ålder och kön

Population born in China by age and sex, 2014

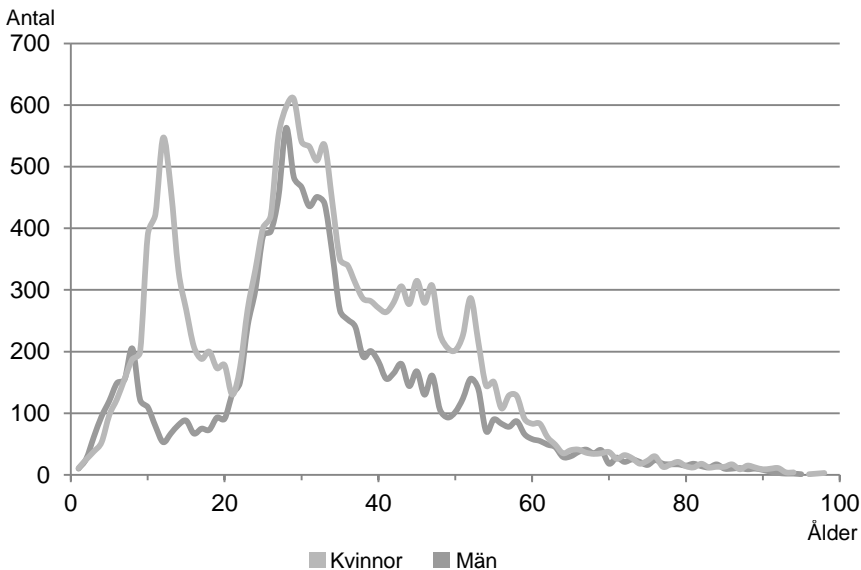

Chile

De första immigranterna från Chile kom i mitten av 1970-talet efter militärkuppen i Chile. Det är då de flesta immigrerade var dock 1989, sista året under militärdiktaturen. Sverige hade en relativt generös asyl-lagstiftning innan 1989, då det beslutades att endast de som uppfyllde

Genevekonventionens flyktingdefinition skulle ges uppehållstillstånd, vilket resulterade i färre immigranter från Chile åren efter.

Jämfört med många andra flyktinggrupper var det fler barn och färre ogifta män som är födda i Chile. Under 1970-talet var nästan hälften barn, cirka 35 procent gifta och runt 15 procent ogifta, med en jämn könsfördelning i alla grupperna. I slutet av 1990-talet har andelen barn minskat och andelen gifta ökat.

Diagram 59

Invandrare 1970–2014 födda i Chile, efter kön

Immigrants 1970–2014, born in Chile, by sex

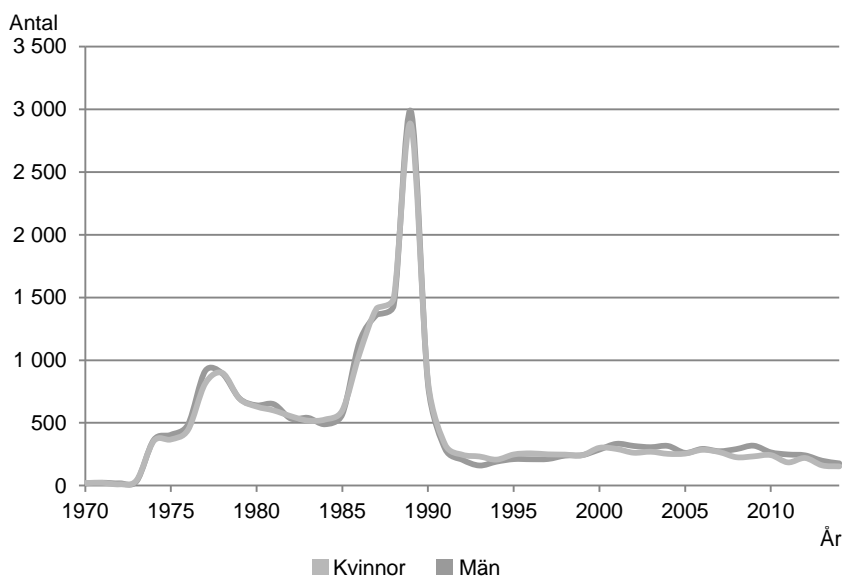

Utvandringen av personer födda i Chile följer invandringen med några års förskjutning. Det är något fler män än kvinnor som har utvandrat, särskilt de sista åren. Åren 1993–1998 utvandrade det fler födda i Chile än det invandrade.

År 2014 fanns det 28 000 födda i Chile i Sverige. Det är lika många män som kvinnor. En tredjedel av dem bor i Stockholm, Göteborg och Malmö. Chilenare är en gammal invandringsgrupp i Sverige, både män och kvinnor har i genomsnitt bott 24 år i Sverige. Av de födda i Chile som bor i Sverige idag har över 40 procent invandrat åren runt 1989. Omkring 75 procent av männen födda i Chile är svenska medborgare och 83 procent av kvinnorna.

Diagram 60
Utvandrare 1970–2014 födda i Chile, efter kön
Emigrants 1970–2014, born in Chile, by sex

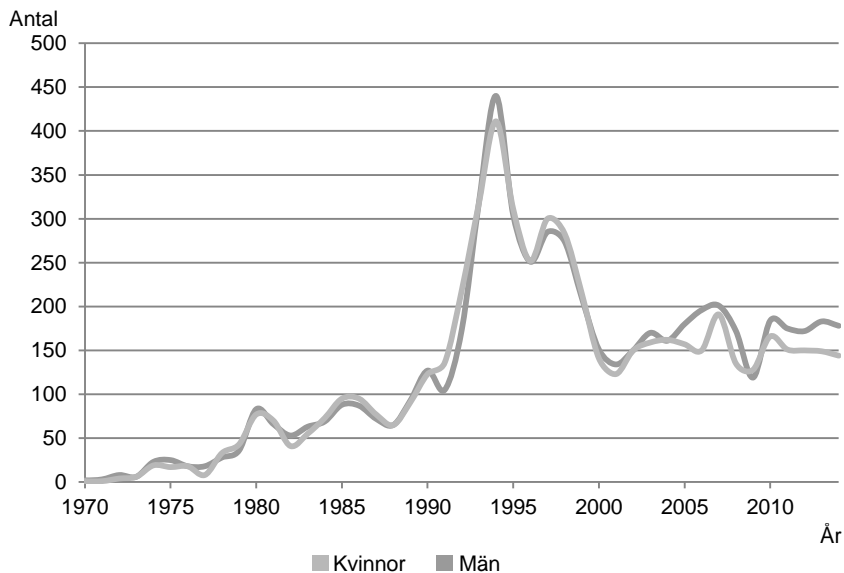
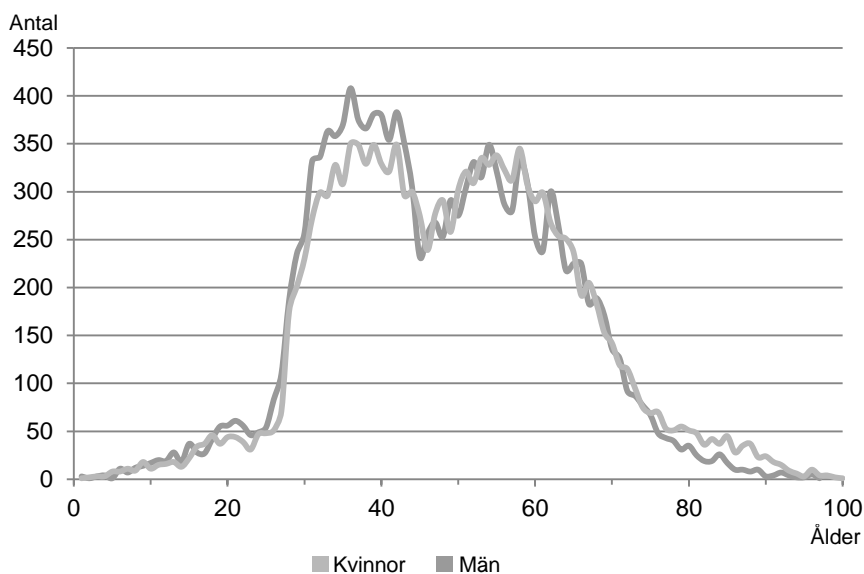

Diagram 61
Befolkningen 2014 födda i Chile efter ålder och kön
Population born in Chile by age and sex, 2014



Indien

Invandringen av personer födda i Indien har ändrat karaktär under åren. Under 1980-talet och 1990-talet var över hälften av invandrarna barn, många adoptivbarn och det var fler flickor än pojkar. Efter år 2000 har denna typ invandrare som är födda i Indien ersatts med arbetskraftsinvandrare och studenter. Grovt räknat har invandrarna under 2000-talet till en fjärdedel varit män som arbetskraftsinvandrat, en fjärdedel män som studerar och en fjärdedel kvinnor som har anhörginvandrat. Den resterande fjärdedelen är till lika stor del män som är anhörginvandrare och kvinnor som antingen arbetar eller studerar. I diagrammet framgår effekten av att det 2011 infördes avgifter på högskolan för studenter utanför EU/ESS och att det mest var män som påverkades av detta.

Sedan 2008 när reglerna för arbetskraftsinvandring förändrades är Indien det vanligaste födelselandet för män som invandrat för att arbeta och det näst vanligaste för kvinnor som kommit för att arbeta.

Diagram 62

Invandrare 1970–2014 födda i Indien, efter kön

Immigrants 1970–2014, born in India, by sex

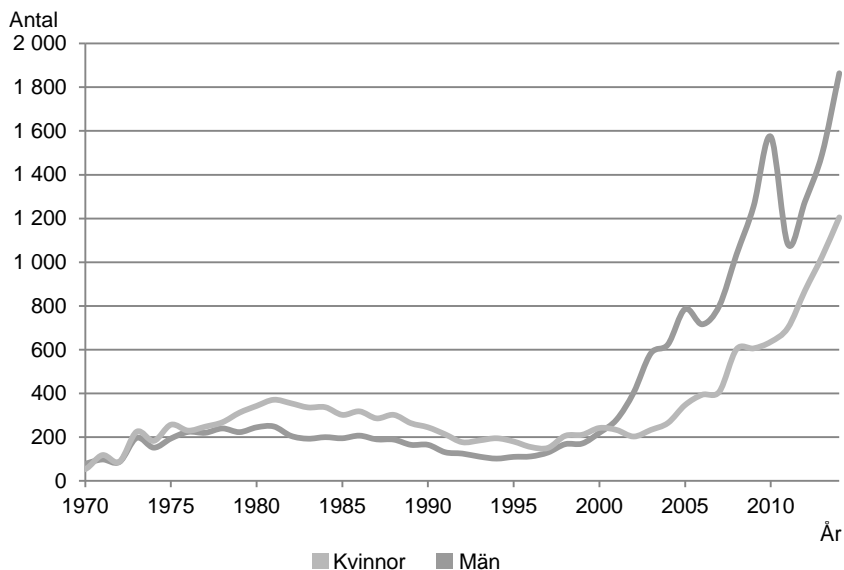

Arbetskraftsinvandrare och studenter har en hög benägenhet att utvand-
ra (SCB, 2012), det syns också i diagrammet nedan då utvandringen följer
invandringens mönster efter år 2000.

Studenter har ofta tillfälliga uppehållstillstånd och lämnar Sverige när studierna är klara. Före år 2000 invandrade det fler kvinnor än män och det var få som utvandrade, men könsfördelningen var jämn på de som utvandrade. Under 2000-talet har det invandrat fler män än kvinnor som är födda i Indien och det har också utvandrat fler män än kvinnor.

Diagram 63

Utvandrare 1970–2014 födda i Indien, efter kön

Emigrants 1970–2014, born in India, by sex

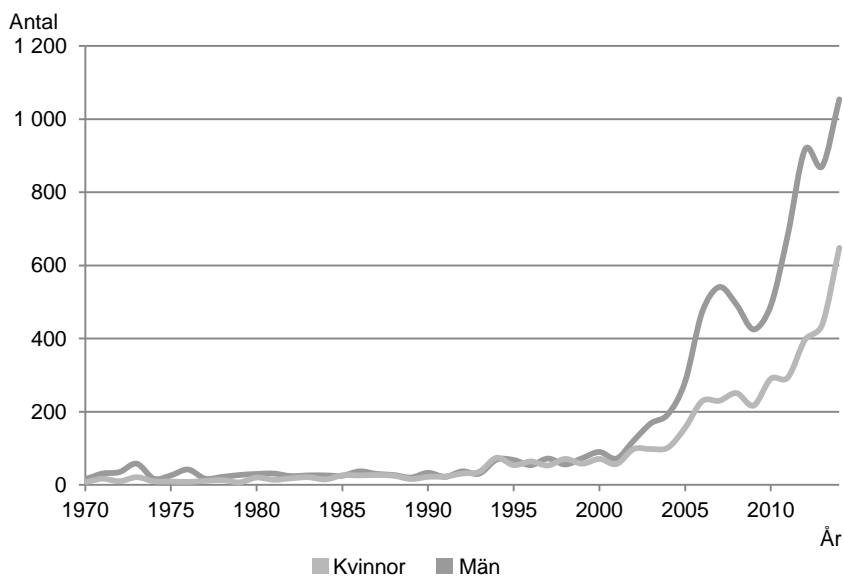

År 2014 bor det 22 000 personer som är födda i Indien i Sverige. Det är lika många män som kvinnor. Det är få unga och gamla, 70 procent är i åldern 20–25 år. En tredjedel av dem bor i Stockholm eller Göteborg. Det är en större andel kvinnor än män som är svenska medborgare, 65 respektive 41 procent. Hälften av männen födda i Indien har bott i Sverige längre än 5 år och hälften av kvinnorna längre än 17 år.

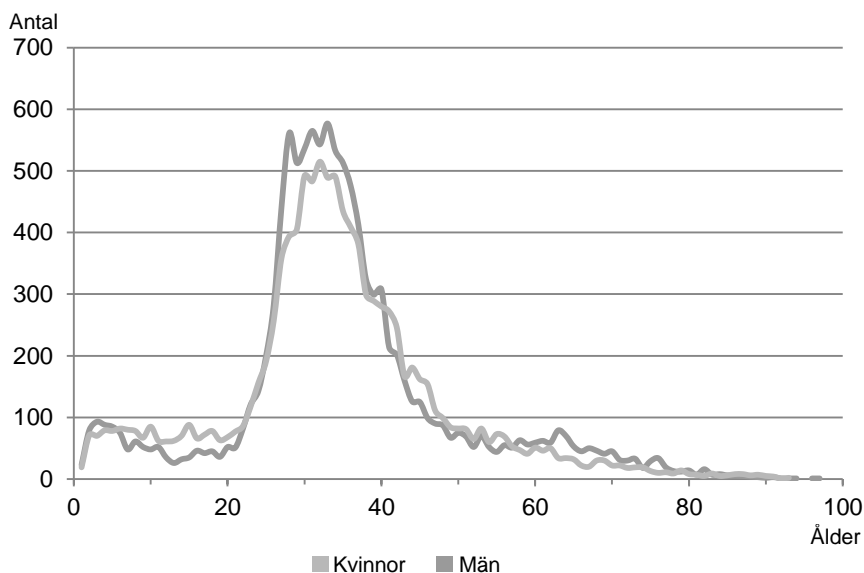
Diagram 64**Befolkningen 2014 födda i Indien efter ålder och kön***Population born in India by age and sex, 2014***Libanon**

Libanon har en lång historia av oroligheter och konflikter både mellan olika grupper i landet och med grannländerna. Några händelser som kan ha påverkat migrationen till Sverige sedan 1970 är inbördeskriget och ockupation.

Det är bara drygt hälften av migranter födda i Libanon som är libanesiska medborgare. Under hela perioden 1970–2014 var det över 20 procent som är statslösa eller det var okänt vilket land de var medborgare i vid invandringstillfället. År 2006 resulterade den tillfälliga lagändringen om utvidgade kriterier för uppehållstillstånd till att ett stort antal personer beviljades uppehållstillstånd under en begränsad period. Under de senaste åren är det många av invandrarna som är svenska medborgare, runt 20 procent, som troligen är återinvandrare till Sverige.

Diagram 65
Invandrare 1970–2014 födda i Libanon, efter kön
Immigrants 1970–2014, born in Lebanon, by sex

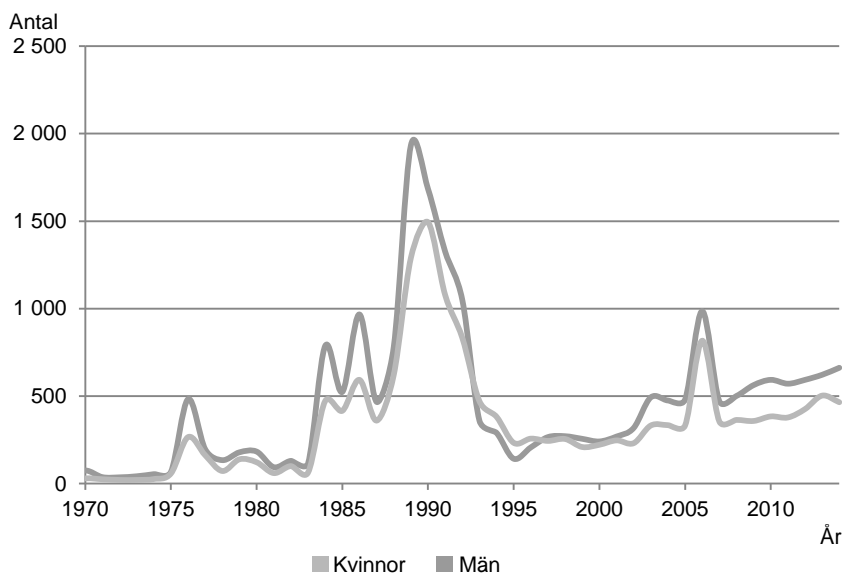

Nästan alla år är det fler män än kvinnor som har invandrat och alla år är det fler män än kvinnor som har utvandrat. Efter den högre invandringen 1990 ökade utvandringen men den är på en låg nivå. Under 2000-talet har det i genomsnitt utvandrat knappt 200 män och drygt 150 kvinnor per år.

I Sverige bodde det år 2014 drygt 25 000 personer födda i Libanon, 14 000 män och 11 000 kvinnor. Av kvinnorna är nästan 90 procent svenska medborgare och det är också 80 procent av männen. Den kommunen som de flesta bor i är Malmö och sedan följer Göteborg och Stockholm. Halften av både männen och kvinnorna har bott 22 år eller längre i Sverige.

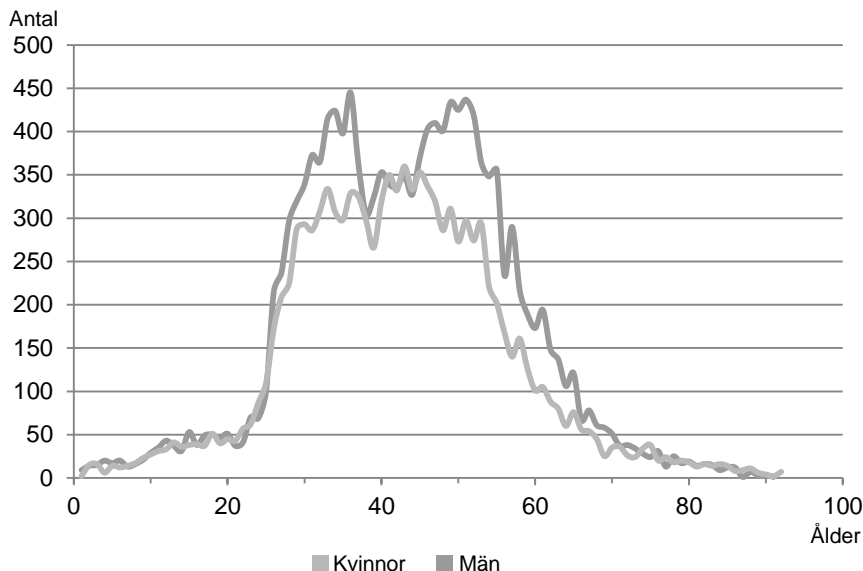
Diagram 66**Befolkningen 2014 födda i Libanon efter ålder och kön***Population born in Lebanon by age and sex, 2014***Afghanistan**

Afghanistan är ett av världens fattigaste länder och präglas av politiskt instabilitet sedan slutet av 1970-talet. Flera stormakter och FN har varit involverade i landets olika maktkamper. När talibanerna kom till makten 1996 började antalet migranterna från Afghanistan öka i Sverige.

Före 2007 var köns- och åldersfördelningen på invandrarna födda i Afghanistan som andra flyktinginvandrare, en blandning av barn och vuxna med en övervikt av ensamkommande män. Men 2007 ökade antalet ensamkommande barn, främst pojkar. Det året var 20 procent av invandrarna födda i Afghanistan pojkar i åldern 15–18 år. Denna andel har ökat och var som störst 2011, då nästan 40 procent var pojkar i denna ålder. Under de sista åren det finns uppgifter om har andelen pojkar i denna åldersgrupp minskat, men statistik om asylsökande från Migrationsverket visar ett ökat antal år 2015 (Migrationsverket, 2015). Det är få födda i Afghanistan som har utvandrat. Under hela perioden har det utvandrat 800 män och 550 kvinnor.

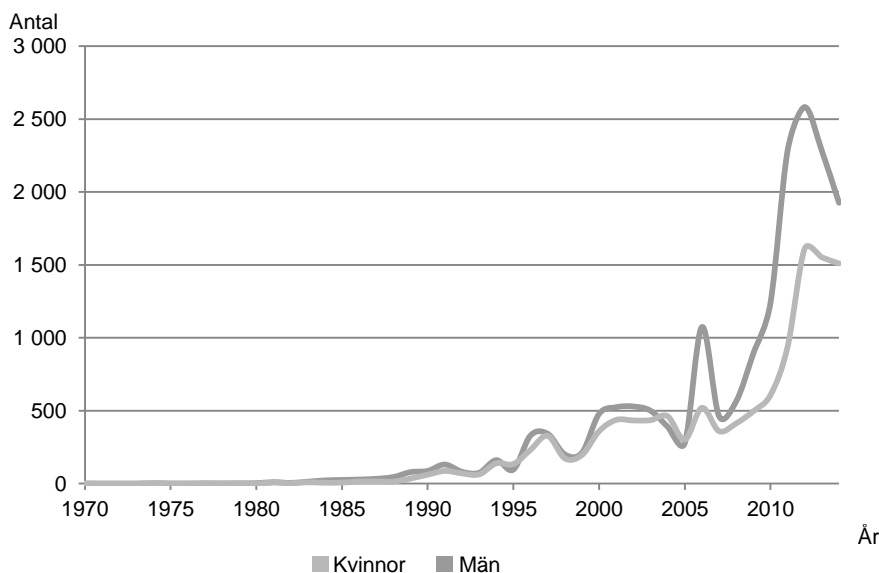
Diagram 67**Invandrare 1970–2014 födda i Afghanistan, efter kön***Immigrants 1970–2014 born in Afghanistan, by sex*

Att det invandrat många unga män födda i Afghanistan syns i åldersfördelningen. År 2014 fanns det 28 000 personer födda i Afghanistan, det är 17 000 män och 11 000 kvinnor. Hälften av alla män, eller 30 procent av alla födda i Afghanistan, är män mellan 15 och 25 år. En fjärdedel av männen och en tredjedel av kvinnorna är svenska medborgare.

De födda i Afghanistan är fördelade över hela landet och inte lika koncentrerade till storstäderna som andra grupper av utrikes födda. Invandringen från Afghanistan är koncentrerad till de senaste åren och många bor kvar i de orter där de fått en bostad av Migrationsverket. I vardera Malmö och Stockholm bodde det nästan lika många av de som är födda i Afghanistan och det är de två kommuner med flest födda i Afghanistan. Den statistik som publiceras här avser folkbokförd befolkning. Asylsökande är inte folkbokförda i Sverige, de blir de först när asylsökningprocessen är klar och de fått ett uppehållstillstånd.

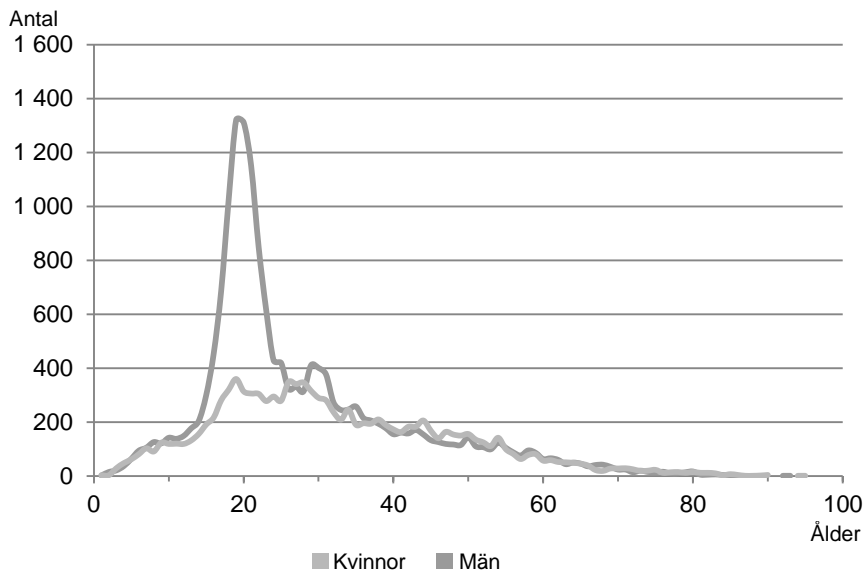
Diagram 68**Befolkningen 2014 födda i Afghanistan efter ålder och kön***Population born in Afghanistan by age and sex, 2014***Övriga länder**

I andra avsnitt i rapporten har in- och utvandringen från Europa och de länder utanför Europa som Sverige har haft störst migrationsutbyte med redovisats. Från andra länder utanför Europa än de som redovisats finns det också en viss migration, större en del år och mindre andra år.

I början av perioden, det vill säga i början av 1970-talet, är det sämre kvalitet på variabeln födelseland i SCB:s register. Många av invandrarna 1970 och 1971 har inte något registrerat födelseland. De kan mycket väl vara födda i något av de länder som redovisats ovan, såväl inom som utom Europa.

Under första hälften av 1970-talet adopterades många barn från Sydkorea och det syns också i statistiken då Sydkorea är ett av det vanligaste födelselandet för invandrarna före 1976, och det är i stort sett bara flickor.

Händelser i olika länder har påverkat migrationen olika år. År 1976 ägde ett regimskifte rum i Argentina med oroligheter som följd och 1978 var det en högre invandring till Sverige från Argentina. 1978-79 förekom strider mellan Vietnam och Kambodja I statistiken syns en ökad invand-

ring från Vietnam 1980. Åren runt 1990 var det en hög invandring av personer födda i Etiopien. Under denna tid var det oroligt i Etiopien genom regimskifte och ett långt inbördeskrig. Eritrea blev självständigt 1993. Efter 2006 ökade migrationen från Pakistan, det var främst studenter som kom men antalet minskade när det infördes avgifter för studenter utanför EU/ESS.

Diagram 69

Invandrare 1970–2014 födda i länder som inte redovisats ovan, efter kön

Immigrants 1970–2014, born in countries that have not been previously presented, by sex

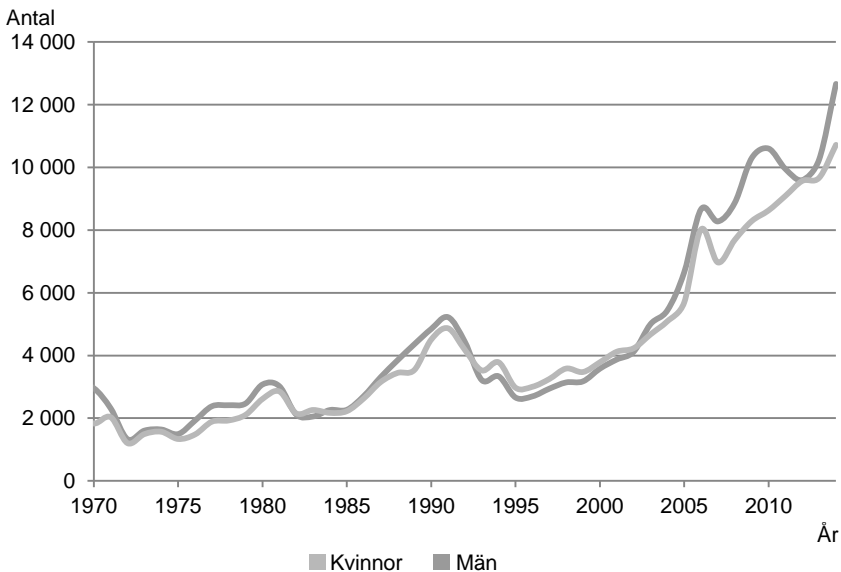

Antalet invandrare ökar i princip varje år och också antalet länder som de kommer ifrån och är födda i. Det är en följd av det alltmer globala samhället. I början av 1970-talet var det ett 80-tal olika länder som någon invandrade från i gruppen övriga världen, men under 2000-talet har det varit över 120 olika länder.

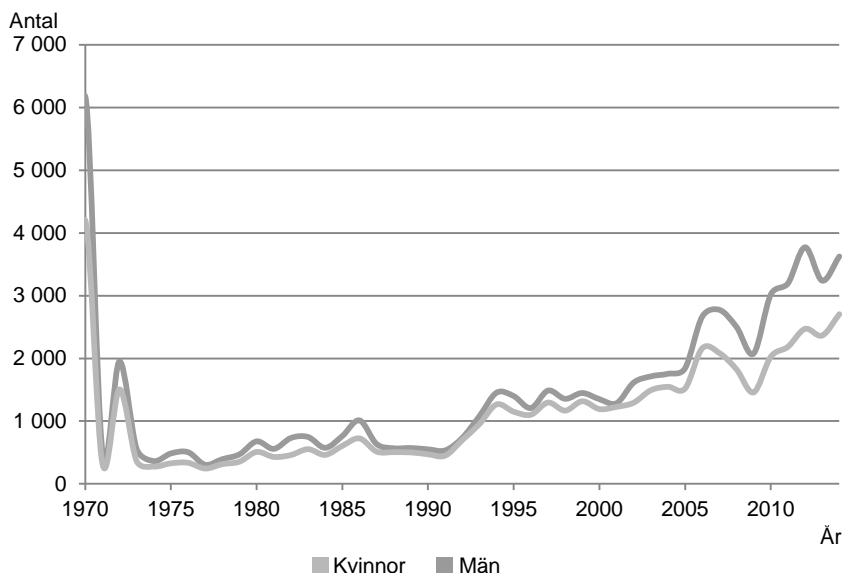
Diagram 70**Utvandrare 1970–2014 födda i länder som inte redovisats ovan, efter kön***Emigrants 1970–2014, born in countries that have not been previously presented, by sex*

I början av 1970-talet var det en hög utvandring av tidigare arbetskraftsinvandrare. Här saknar nästan alla uppgift om födelseland, fler än bland invandrarna, och uppskattningsvis är många av utvandrarerna de första åren fi den redovisade perioden födda i länder som tidigare redovisats, till exempel Finland, Jugoslavien, Grekland och Turkiet.

Under alla år utvandrar det fler män än kvinnor. Utvandrarerna är från många olika födelseländer och inget land visar något speciellt. Förutom de senaste åren då Pakistan är det klart vanligaste födelselandet för utvandrarerna. De födda i Pakistan är ofta studenter med tidsbegränsade uppehållstillstånd som lämnar Sverige när studierna är klara.

Diagram 71**Befolkningen 2014 födda i länder som inte redovisats ovan efter ålder och kön**

Population born in countries that have not been previously presented by age and sex, 2014

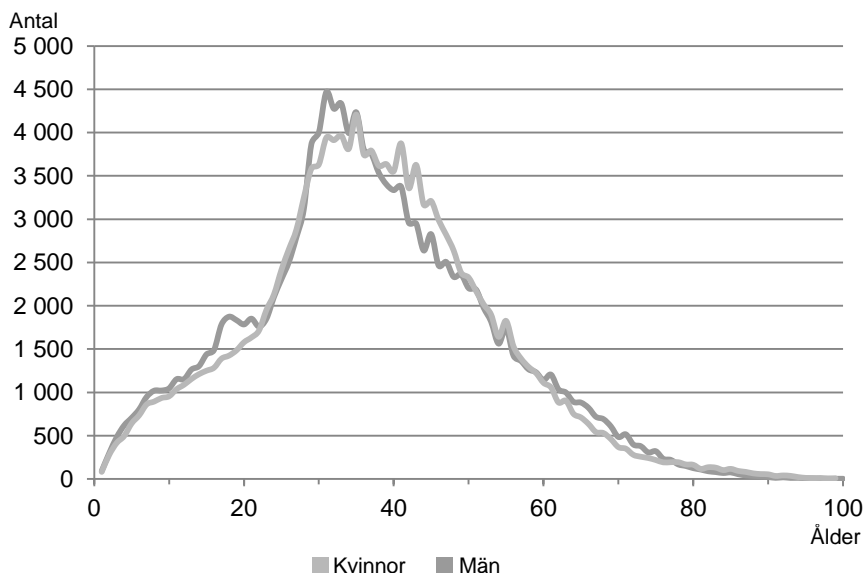

År 2014 bodde det 301 000 födda i något av dessa 149 länder. Det är 152 000 män och 149 000 kvinnor. Det är många av länder som få har som födelse land, det är 48 länder som färre än 100 personer är födda i. De vanligaste födelse länderna bland männen är Eritrea och Etiopien. För kvinnorna är det Eritrea och Filippinerna.

I åldrarna under 20 år är de vanligaste födelse länderna Eritrea, för både kvinnorna och männen. Eritrea är det vanligaste födelse landet för männen i åldern 20–64, medan de vanligaste födelse länderna för kvinnorna är Eritrea och Filippinerna. I åldrarna över 64 år är det få personer och från många olika länder.

Exempel på födelse länder med fler kvinnor än män är Filippinerna, Brasilien och Sydkorea. Kvinnoöverskottet av personer födda i Sydkorea beror till stor del på att det var en övervägande del flickor som adopterades därifrån i början av 1970-talet. Några länder med fler män än kvinnor är Egypten, Tunisien och Nigeria.

Sverige

Det födelseland som under många år varit det vanligaste för invandrarna och nästan alla år varit det vanligaste för utvandrarerna är Sverige. Det är något som ofta inte nämns när man diskuterar migrationen till och från Sverige.

Diagram 72

Utvandrare 1970–2014 födda Sverige, efter kön

Emigrants 1970–2014, born in Sweden, by sex

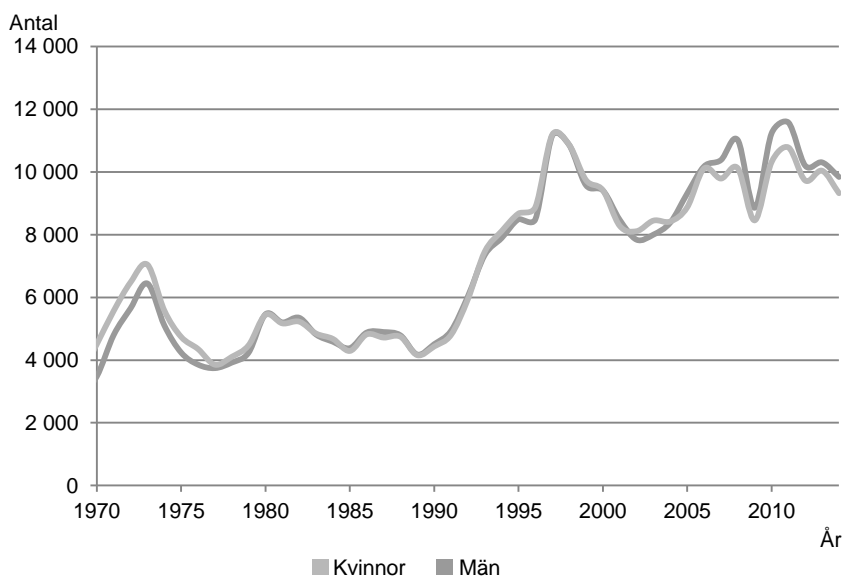

Från efterkrigstiden fram till 1960-talet låg utvandringen av svenska medborgare på runt 5 000 personer per år. I början av 1970-talet ökade utvandringen, vilket bland annat berodde på att många arbetskraftsinvandrare valde att lämna Sverige och tog med sig sina barn som fötts under tiden i Sverige. Den vanligaste åldern för de Sverigefödda utvandrarerna var 1 år. Av barnen, under 10 år, som utvandrade hade nästan två tredjedelar minst en utrikes född förälder. Under dessa år utvandrade något fler kvinnor än män, det är framförallt i åldrarna 20–30 år som det är fler kvinnor än män som utvandrat.

Under 1990-talet ökade utvandringen, vilket berodde på den ekonomiska lågkonjunkturen som gjorde det svårt för unga vuxna att hitta arbeten i Sverige. Sveriges inträde i EU bidrog också till en ökad utvandring, eftersom det blev lättare att bosätta sig och arbeta i något annat EU-land än

tidigare (SCB, 2015a). Under 1990-talet var det framförallt kvinnor i åldrarna 19–25 år och några år äldre män som utvandrade.

Från mitten av 1990-talet och ett tiotal år framåt var över hälften av alla kvinnorna som utvandrade födda i Sverige. Denna andel var lägre både åren före och efter denna period och under de senaste åren är drygt 40 procent av alla kvinnor som utvandrar födda i Sverige.

Sverigefödda män utgör lägre andel av alla män som utvandrade än vad sverigefödda kvinnor gör av alla kvinnor som utvandrar. Åren runt år 2000 var över hälften av männen som utvandrade födda i Sverige och de senaste åren är under 40 procent av männen som utvandrade födda i Sverige. År 2008 började finanskrisen i USA då Lehman-Brothers föll. Det är en möjlig orsak till den minskade utvandringen år 2009.

I en rapport från SCB framkommer att personer som har en mor som är utrikes född har generellt en högre benägenhet att emigrera från Sverige än de med en mor född i Sverige (SCB, 2015a). Även om benägenheten att utvandra är högre för de med en utrikes född mor så har de flesta som utvandrar från Sverige två föräldrar födda i Sverige. I diagrammet nedan ses att det är fler med två utrikes födda föräldrar som utvandrade i början av 1970-talet och i början av 1980-talet, de flesta av dessa har två föräldrar födda i Finland. Under 1990-talet när utvandringen av sverigefödda ökade så var det främst en ökning av de med två sverigefödda föräldrar.

En del av de sverigefödda som utvandrat återkommer till Sverige. Enligt en rapport från SCB (SCB, 2009) återinvandrar mellan 30 och 45 procent efter 3 år och mellan 50 och 60 procent efter 10 år utomlands. Det är en större andel av de med två sverigefödda föräldrar som återvänder än de med två utrikes födda föräldrar. Det gäller i alla åldrar, men särskilt de som utvandrar före 18 års ålder. Liksom för utvandrarerna så är det en jämn könsfördelning på invandrarna, dock med en ökning av andelen män de senaste 10 åren.

Diagram 73
Utvandrare 1970–2014 födda Sverige. Efter föräldrarnas födelseland
Emigrants 1970–2014, born in Sweden. By parents countries of birth

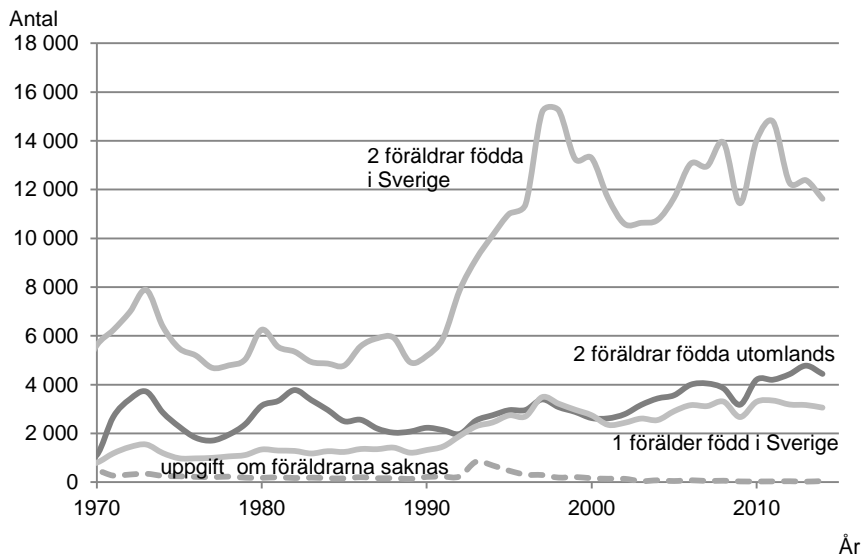
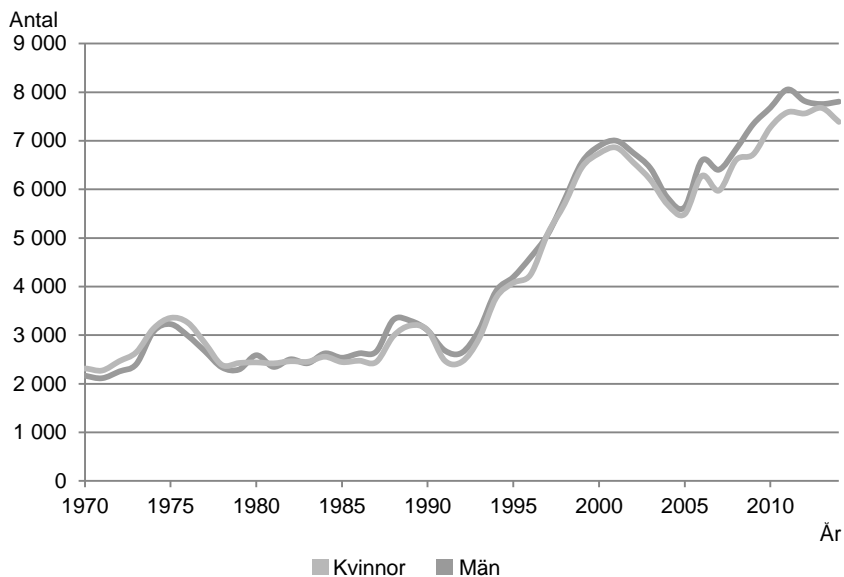

Diagram 74
Invandrare 1970–2014 födda Sverige, efter kön
Immigrants 1970–2014, born in Sweden, by sex



I Sverige bodde det 143 000 kvinnor och 138 000 män år 2014 som invandrat och är födda i Sverige. Det vill säga de har utvandrat och sedan återkommit. Det är fler kvinnor i åldrarna 20–40 år och fler män i åldrarna 50–60 år. Det är drygt 3 procent av alla födda i Sverige. I åldrarna 30–45 år har högst andel av befolkningen bott utomlands någon gång, 5–6 procent. Allra högst andel som någon gång bott utomlands återfinns bland kvinnor som är 35 år, där närmare 7 procent har bott utomlands.

Diagram 75

Befolkningen 2014 född i Sverige, som invandrat efter ålder och kön
Population born in Sweden and has immigrated by age and sex, 2014

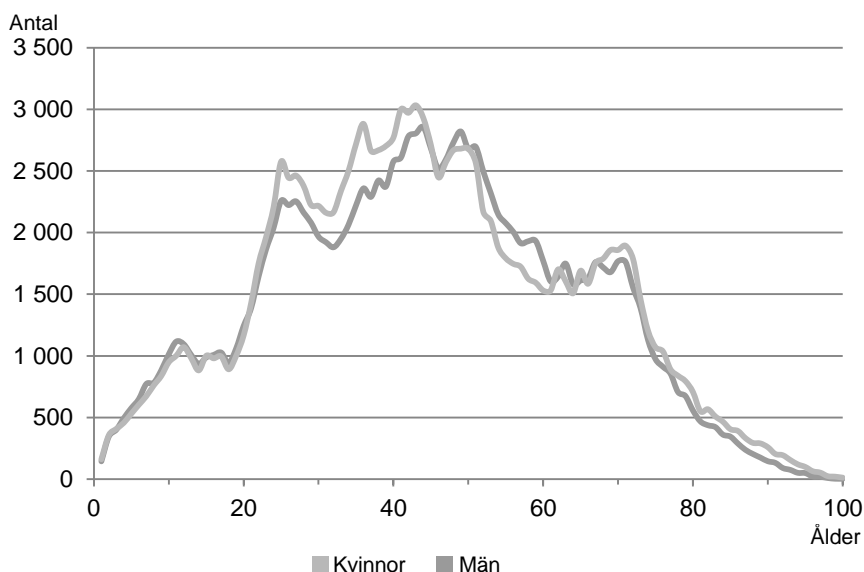

Fakta om statistiken

Detta omfattar statistiken

Uppgifterna om migration åren 1940–1960 kommer från Befolkningsrörelsen respektive år. Åren 1961–1966 från Folkmängdens förändringar och 1967–1968 från Befolkningsförändringar del3. Samtliga dessa avser det land migrationen går till/från.

Uppgifterna 1969 och senare kommer från Historiska befolkningsregistret och avser födelseland. Vissa uppgifter om invandrarna efter 1969 kommer från flöden i befolkningsstatistiken, som är den officiella statistiken om migranter.

Uppgifter som finns i Historiska befolkningsregistret stämmer inte alltid helt överens med den officiella statistiken. Skillnaderna är små och härrörs från Historiska befolkningsregistret rättas i efterhand när ny information tillkommit medan den officiella statistiken inte förändras efter att den publicerats.

Uppgifterna om befolkningen 2014 kommer från registret över totalbefolkningen (RTB) år 2014 och avser 31 december 2014.

Uppgifter om grund för bosättning kommer från registret SIV, som bygger på uppgifter från Migrationsverket.

Definitioner och förklaringar

Invandrare

För att bli registrerad som invandrare ska man ha för avsikt att stanna i Sverige minst ett år. Enbart personer som folkbokförs räknas som invandrare.

Utvandrare

För att bli registrerad som utvandrare ska man ha för avsikt att lämna Sverige minst ett år. Enbart personer som anmäler migrationen till folkbokföringen registreras som utvandrare.

Folkbokförd

Personer som bor i Sverige ska vara folkbokförda här. Asylsökande är inte folkbokförda i Sverige, de blir de först när asylsökningsprocessen är klar och de fått ett uppehållstillstånd. Inte heller de så kallade EU-migranterna är folkbokförda i Sverige.

Grund för bosättning

Medborgare i ett land utanför Norden och EU behöver uppehållstillstånd för att bosätta sig i Sverige. Det är Migrationsverket som beslutar om uppehållstillstånd och i uppehållstillståndet finns en grund för bosättningen. Medborgare i ett EU-land lämnar in en ansökan om uppehållsrätt till Skatteverket men där finns det ingen information om varför personen väljer att flytta till Sverige. För nordiska medborgare är det fri rörlighet mellan de nordiska länderna och inte heller för denna grupp registreras någon grund för bosättning.

I denna rapport används följande gruppering av grund för bosättning:

- asyl
- anhörig till en person bosatt i Sverige
- arbete
- studier
- övriga

I gruppen asyl ingår till exempel skyddsbehövande och konventionsflyktingar. I gruppen anhöriga ingår medföljande familjer till skyddsbehövande eller arbetskraftsinvandrare men också anhöriga till personer födda i Sverige och adoptivbarn. Gruppen övriga består främst av de som saknar grund för bosättning, vilket är de som är födda utanför EU/Norden men är medborgare i ett land i EU eller Norden. Det vanligaste är att de är svenska medborgare. Uppgifter om grund för bosättning hämtas från Migrationsverket och finns registrerat från och med 1987.

Så görs statistiken

Befolkningen 1970–2014 utan någon migration har beräknats genom att med utgångspunkt från befolkningen 31 dec 1969 lägga till antalet födda och dra ifrån antalet döda för att få befolkningen 31 dec 1970. Dessa beräkningar har upprepats varje år till år 2014. Antalet födda har beräknats genom att multiplicera det observerade åldersspecifika fruktsamhetstalet ett specifikt år med antalet kvinnor i samma ålder. Antalet döda har beräknats genom att applicera observerade dödstal, efter kön och

ålder, ett specifikt år på befolkningen. Det förekommer ingen migration, varken in eller ut ur Sverige.

Många som invandrat har ett födelse-land som inte längre finns. I denna rapport har alla länder sprungna ur forna Jugoslavien betraktats som ett land. Det gäller födelse-landerna: Jugoslavien, Bosnien-Hercegovina, Kosovo, Kroatien, Makedonien, Montenegro, Serbien, Serbien och Montenegro samt Slovenien. På samma sätt har födelse-landerna Tyskland och Tyska Dem Rep (DDR) behandlats som ett land.

Genomsnittlig tid i Sverige och har beräknats som skillnaden i dagar mellan invandringsdatumet och 31 dec 2014. Dagarna har räknats om till år genom att dividera med 365,25. Beräkningen är bara gjord för de som har ett invandringsdatum. Av de utrikes födda saknar 1,82 procent ett invandringsdatum. Bland de länder som särredovisas här är det högst andel för de födda i Norge och USA där 5 procent saknar uppgift om invandringsdatum. Det är också många födda i Danmark, Finland och Tyskland som saknar invandringsdatum, knappt 4 procent.

Statistikens tillförlitlighet

Statistiken bygger på befolkningsstatistiken. Det bör påpekas att det finns både övertäckning och undertäckning i befolkningsregistren till följd av framförallt in- och utvandring som inte anmäls till folkbokföringen.

Övertäckning innebär att registret innehåller personer som inte längre är bosatta i landet. Det uppstår när personer utvandrar eller avlider utan att det anmäls till folkbokföringen. Omvänt innebär övertäckning att personer som är bosatta i landet inte är folkbokförda här. Det kan exempelvis gälla illegala invandrare.

Mer om övertäckningen finns att läsa i *Övertäckning i Registret över totalbefolkningen – en registerstudie* (SCB, 2015b).

Referenser

- Migrationsverket. (2015). Hämtat från Migrationsverket - Statistik 2015:
<http://www.migrationsverket.se/Om-Migrationsverket/Statistik/Oversikter-och-statistik-fran-tidigare-ar/2015.html>
- Franke, B. (2007). *Svd.se*. Hämtat från http://www.svd.se/tyskarna-har-hittat-sin-bullerbu_671003 den 5 februari 2016
- Lundh, C. (2010). *Invandringen till Sverige*. SNS förlag.
- Malmberg, B. (2006). The Boom and Bust of Net Migration? A 40-year Forecast. i K. Tamas, & J. Palme, *Globalizing Migration Regimes: New challenges to Transnational cooperation* (ss. 36–52). Aldershot: Ashgate, cop.
- Rauhaut, D. (2011). *Invandringen av kvinnor till Sverige från Finland, Norge och Västtyskland 1945–1960*. Tidskriften Scandia 77:1.
- SCB. (1969). *Historisk statistik för Sverige, del 1 befolkning 1720–1967*.
- SCB. (2004). *Efterkrigstidens invandring och utvandring*. Demografiska rapporter 2004:5.
- SCB. (2009). *Modell för att prognostisera återinvandringen av Sverigefödda*. Bakgrundsmaterial om demografi, barn och familj 2009:1.
- SCB. (2012). *Modell för att skatta återutvandring efter grund för bosättning*. Bakgrundsmaterial om demografi, barn och familj 2012:2.
- SCB. (2014). *70-talist och adopterad – så har det gått*. Temarapport 2014:4.
- SCB. (2015a). *Sveriges framtida befolkning 2015–2060*. Demografiska rapporter 2015:2.
- SCB. (2015b). *Övertäckning i Registret över totalbefolkningen – en registerstudie*. BE96 Bakgrundsfakta. Befolknings- och välfärdsstatistik.
- SOU 1967:18. (1967). *Invandringen - Utlänningsutredningens betänkande II*. Stockholm.

Tabellbilaga

Tabell B1

Invandrare och utvandrare 1970–2014, efter kön och födelseland

Immigrant and emigrants 1970–2014 by sex and country of birth

	Invandring			Utvandring		
	Män	Kvinnor	Totalt	Män	Kvinnor	Totalt
Sverige	199 000	193 900	392 800	318 300	319 100	637 400
Finland	141 000	132 400	273 800	128 700	103 400	232 100
Danmark	63 700	43 800	107 500	48 400	31 600	80 000
Norge	55 300	49 100	104 500	42 000	34 500	76 500
Island	11 700	11 300	23 000	9 200	9 000	18 200
Forna Jugo- slavien	95 500	93 300	188 800	17 300	15 300	32 600
Polen	47 000	55 800	102 700	10 000	8 900	18 900
Tyskland	31 400	29 700	61 100	17 000	14 700	31 800
Turkiet	32 700	26 400	59 100	7 000	4 700	11 700
Storbritannien och Nordirland	30 400	16 700	47 100	15 600	9 800	25 300
Rumänien	16 000	15 900	32 000	3 600	2 700	6 300
Grekland	17 600	12 600	30 300	12 800	9 500	22 300
Övriga Europa	106 700	102 100	208 700	46 300	32 200	78 500
Irak	80 800	67 900	148 700	9 300	6 700	16 000
Iran	48 400	42 000	90 393	11 000	8 100	19 100
Syrien	40 700	30 300	71 000	1 200	1 000	2 300
Somalia	34 600	33 600	68 200	5 300	4 400	9 700
USA	25 000	21 300	46 300	16 600	14 000	31 000
Thailand	9 900	34 000	43 900	1 600	3 900	5 500
Kina	18 500	23 700	42 200	6 800	6 300	13 100
Chile	21 000	20 600	41 700	5 900	5 700	11 600
Indien	19 000	15 000	34 200	8 000	4 400	12 300
Libanon	19 000	14 800	33 700	4 200	3 000	7 300
Afghanistan	18 000	12 000	30 000	800	600	1 400
Övriga världen	204 600	189 700	394 300	69 600	55 500	125 200
Summa	1 387 900	1 288 200	2 676 100	816 900	709 100	1 525 800

Observera att uppgifterna kommer från det Historiska befolkningsregistret och inte helt överensstämmer med den officiella statistiken.

Tabell B2
Befolkning 2014 efter födelseland
Population by country of birth, 2014

	Män	Kvinnor	Totalt
Sverige	4 084 800	4 059 000	8 143 800
Finland	63 200	95 300	158 500
Danmark	22 500	19 800	42 400
Norge	18 600	23 500	42 300
Island	2 700	2 700	5 300
Forna Jugoslavien	81 700	80 500	162 100
Polen	36 300	45 400	81 700
Tyskland	23 200	26 200	49 400
Turkiet	25 400	20 700	46 100
Storbritannien och Nordirland	16 100	8 300	24 400
Rumänien	12 000	12 700	24 700
Grekland	8 900	6 300	15 200
Övriga Europa	73 700	78 000	151 700
Irak	69 900	60 200	130 200
Iran	35 700	32 700	68 400
Syrien	38 800	28 900	67 700
Somalia	28 900	29 000	57 900
USA	10 300	9 300	19 600
Thailand	8 300	29 800	38 100
Kina	11 500	17 200	28 700
Chile	14 200	14 000	28 200
Indien	11 200	10 700	21 900
Libanon	14 300	11 400	25 700
Afghanistan	17 000	11 400	28 400
Övriga världen	142 900	142 100	284 900
Summa	4 872 200	4 875 100	9 747 400

Tabell B3**Genomsnittlig tid i Sverige, medelvärde och median. År***Average time in Sweden, mean and median. Years*

	Medelvärde		Median	
	Män	Kvinnor	Män	Kvinnor
Sverige	15,6	17,1	12,0	13,0
Finland	40,7	41,7	44,8	45,0
Danmark	24,5	28,4	16,1	26,2
Norge	21,9	27,6	15,0	25,0
Island	14,5	15,5	9,2	9,3
Forna Jugoslavien	20,3	20,7	20,5	20,5
Polen	13,1	17,7	7,5	11,6
Tyskland	23,2	27,3	13,0	16,4
Turkiet	19,6	21,2	18,3	22,4
Storbritannien och Nordirland	15,0	17,1	9,8	10,2
Rumänien	12,3	13,5	6,8	8,1
Grekland	20,4	19,5	12,9	11,1
Övriga Europa	16,3	16,1	8,0	9,3
Irak	11,7	11,0	9,0	8,9
Iran	18,7	17,0	23,2	19,6
Syrien	5,7	7,3	1,2	1,6
Somalia	6,7	6,5	4,9	5,0
USA	14,4	14,6	8,6	8,2
Thailand	11,5	10,5	8,1	7,8
Kina	8,0	9,2	5,1	6,9
Chile	24,3	24,8	26,2	26,3
Indien	12,6	18,5	5,3	17,6
Libanon	18,5	18,6	22,5	22,2
Afghanistan	6,2	6,7	3,7	4,2
Övriga världen	14,3	15,4	9,9	11,3

Tabell B4**Befolkning med och utan migration, i åldersklasser, tusental***Population with and without migration, age groups, thousands*

	0–19	20–64	65–	Totalt
1969	2 226	4 693	1 086	8 004
2014 observerat	2 209	5 625	1 913	9 747
2014 utan migration	1 654	4 538	1 874	8 067

In English

Summary

More and more persons are moving to and from Sweden. Since 1970, 1.3 million women and 1.4 million men moved to Sweden. During the same period, 700 000 women and 800 000 men moved from Sweden. Over the years, those who move to and from Sweden and the reasons why they do so have changed. There are three main reasons why one moves to or from Sweden: war and conflicts, the economy or love.

War and conflicts

Several wars and conflicts around the world have influenced the migration to Sweden. In connection with World War II for instance, a wave of refugees from Estonia arrived in Sweden. Later there was the Iran-Iraq war at the end of the 1980s, the war in Yugoslavia in the middle of the 1990s and now recently the war/conflict in Syria.

The economy

The economy in Sweden as well as in other countries also influences migration. During the 1960s when the need for labour was significant, immigrants came from countries like Finland and Greece. At the start of the 1970s, immigrants began to return to their native countries when the economy in Sweden was not as strong. The financial crisis in the 1990s hit Norway a few years earlier than Sweden, and thus many Norwegian born men immigrated to Sweden in 1989–1990. During those years Norway was the most common country of birth for immigrants. Sweden joined the European Union in 1995 and it became easier to move between the EU countries. This has led to increased emigration and immigration of Swedish born persons from and to Sweden. It has also led to increased migration from other EU countries to and from Sweden, especially after the expansion of the EU in 2004 and 2007.

Love and family ties

Moving to Sweden to form a relationship with someone who already lives in Sweden has been more or less common over the years. During the 1980s, many women from Poland married Swedish born men and the same applies to women born in Thailand during the 2000s. The United

Kingdom is an example of a country which many men come from to marry women born in Sweden. Immigration for reasons of family ties is another type of immigration. It is common that men from countries where many flee from come first as refugees, followed later by women and children who come as family members.

More men than women move

It is usually the case that more men than women immigrate to Sweden, and most often more men than women also emigrate. Moreover, women live longer than men. As a result, in total there are somewhat more foreign born women than men in Sweden.

Without immigration the population stagnates

Today nearly 10 million persons live in Sweden and that there is an equal number of men and women. Of these 10 million, 1.6 million or 16 percent are born abroad. To estimate how Sweden's population would have looked in 2014 without any immigration or emigration since 1970, a hypothetical calculation has been done of population development from 1970 to 2014 if borders would have been completely closed. The results show a stagnated population. Without any migration, the population in 2014 would largely look like the population in 1969, that is, nearly 2 million fewer persons than today. There would be over half a million fewer persons below age 20, roughly 1 million fewer aged 20–64, while the number of persons aged over 64 would be unchanged. This means that there would be more persons aged 65 and older in the population than those younger than age 20.

Every country has its own story

Migration from each country has its own explanations. The report describes immigration, emigration and the population 2014 in Sweden for those countries of birth with the largest immigration to Sweden. This part of the report can very well function as a reference book for the country that one is interested in.

A note of thanks

We would like to express appreciation to our survey respondents – the people, enterprises, government authorities and other institutions of Sweden – with whose cooperation Statistics Sweden is able to provide reliable and timely statistical information meeting the current needs of our modern society.

List of tables

Top 10 countries of birth for foreign-born in 2014. Number and percent	22
Immigrants from Finland 1969–1970, top five municipalities	29
Immigrants from Finland 1969–1970 as share of population, top five municipalities	29
Top five municipalities with population born in Finland, 2014	32
Top five municipalities with highest share of population born in Finland, 2014. Percent	33
Top five municipalities with population born in former Yugoslavia, 2014.....	44
Top five municipalities with highest share of population born in former Yugoslavia, 2014. Percent.....	44
Immigrants born in Turkey by reason for resident permit 1987–2014.....	53
Immigrants born in Iraq distributed by civil status, three periods. Percent	66
Top five municipalities with population born in Iraq, 2014.....	68
Top five municipalities with highest share of population born in Iraq, 2014. Percent	68
Immigrants born in USA by reason for resident permit 1987–2014.....	77
Immigrant and emigrants 1970–2014 by sex and country of birth	107
Population by country of birth, 2014.....	108
Average time in Sweden, mean and median. Years	109
Population with and without migration, age groups, thousands	110

List of graphs

Number of immigrants 1940–2014, by sex.....	13
Number of emigrants 1940–2014, by sex.....	17
Civil status of immigrants and emigrants. Percent	20
Population 2014 by age, sex and country of birth.....	23
Population 1940–2014, observed respective without migration	25
Population 2014, observed respective without migration, by sex	26
Finnish immigrants 1940–2014, by sex	28
Finnish emigrants 1940–2014, by sex.....	30

Population born in Finland 2014, by age and sex	31
Danish immigrants 1940–2014, by sex.....	34
Danish emigrants 1940–2014, by sex	35
Population 2014 born in Denmark, by age and sex	36
Norwegian immigrants 1940–2014, by sex	37
Norwegian emigrants 1940–2014, by sex	38
Population 2014 born in Norway, by age and sex	39
Immigrants 1970–2014, born in former Yugoslavia, by sex.....	41
Emigrants 1970–2014, born in former Yugoslavia, by sex	42
Population 2014 born in former Yugoslavia, by age and sex	43
Immigrants 1970–2014, born in Poland, by sex	45
Distribution by sex and civil status. Immigrants 1985–1989 respective 2005–2009.....	46
Emigrants 1970–2014, born in Poland, by sex	46
Population 2014 born in Poland by age and sex	47
Immigrants 1940–2014, from Germany, by sex	49
Emigrants 1940–2014, from Germany, by sex	50
Population 2014 born in Germany by age and sex	51
Immigrants 1970–2014, born in Turkey, by sex.....	52
Emigrants 1970–2014, born in Turkey, by sex	54
Population 2014 born in Turkey, by age and sex	54
Immigrants 1970–2014, born in Great Britain and Northern Ireland, by sex.....	55
Population 2014 born in Great Britain and Northern Ireland by age and sex.....	56
Immigrants 1970–2014, born in Romania, by sex.....	57
Emigrants 1970–2014, born in Romania, by sex	58
Population 2014 born in Romania by age and sex	59
Immigrants 1970–2014, born in Greece, by sex	60
Emigrants 1970–2014, born in Greece, by sex.....	60
Population 2014 born in Greece by age and sex	61
Immigrants 1970–2014, born in Europe in countries that have not been previously presented, by sex	62

Emigrants 1970–2014, born in Europe in countries that have not been previously presented, by sex	63
Population 2014 born in Europe in countries that have not been previously presented by age and sex	64
Immigrants 1970–2014, born in Iraq, by sex	65
Immigrants 1970–2014, born in Iraq, by sex	67
Population 2014 born in Iraq by age and sex	67
Immigrants 1970–2014, born in Iran, by sex	69
Emigrants 1970–2014, born in Iran, by sex.....	70
Population 2014 born in Iran by age and sex	71
Immigrants 1970–2014, born in Syria, by sex	72
Population born in Syria by age and sex, 2014.....	73
Immigrants 1970–2014, born in Somalia, by sex	74
Emigrants 1970–2014, born in Somalia, by sex.....	75
Population born in Somalia by age and sex, 2014.....	76
Immigrants 1970–2014, born in USA, by sex	77
Emigrants 1970–2014, born in USA, by sex	78
Population born in USA by age and sex, 2014	79
Immigrants 1970–2014, born in Thailand, by sex.....	80
Emigrants 1970–2014 born in Thailand, by sex	80
Population born in Thailand by age and sex, 2014.....	81
Immigrants 1970–2014, born in China, by sex.....	82
Population born in China by age and sex, 2014	83
Immigrants 1970–2014, born in Chile, by sex	84
Emigrants 1970–2014, born in Chile, by sex	85
Population born in Chile by age and sex, 2014	85
Immigrants 1970–2014, born in India, by sex	86
Emigrants 1970–2014, born in India, by sex.....	87
Population born in India by age and sex, 2014	88
Immigrants 1970–2014, born in Lebanon, by sex	89
Population born in Lebanon by age and sex, 2014	90
Immigrants 1970–2014 born in Afghanistan, by sex.....	91

Population born in Afghanistan by age and sex, 2014	92
Immigrants 1970–2014, born in countries that have not been previously presented, by sex	93
Emigrants 1970–2014, born in countries that have not been previously presented, by sex	94
Population born in countries that have not been previously presented by age and sex, 2014	95
Emigrants 1970–2014, born in Sweden, by sex	96
Emigrants 1970–2014, born in Sweden. By parents countries of birth	98
Immigrants 1970–2014, born in Sweden, by sex	98
Population born in Sweden and has immigrated by age and sex, 2014 ...	99

List of terms

andel	proportion	median	median
anhöriginvandring	family immigration	migration	migration
antal	number	miljoner	million
arbete	work	män	men
asyl	asylum	observerad	observed
av	of	ogifta	single
barn	children	okänt	unknown
befolknings- utveckling	development of population	om	if
ej	non	procent	percent
familj	family	studier	studies
från	from	stängda gränser	closed borders
födda	born	Sverige	Sweden
födelseland	country of birth	summa	total
föräldrar	parents	totalt	total
gifta	married	uppgift saknas	no information
grund för bosättning	reason for residence permit	utan	without
i	in	utomlands	abroad
invandrare	immigrants	utrikes födda	foreign born
invandring	immigration	utvandrare	emigrants
kommun	municipality	utvandring	emigration
kvinnor	women	ålder	age
medelvärde	average	år	year
		övriga världen	remaining countries
		övrigt	other

Från Finland till Afghanistan

– invandring och utvandring för födda i olika länder sedan 1970

Allt fler personer flyttar både till och från Sverige. Sedan 1970 har 1,3 miljoner kvinnor och 1,4 miljoner män flyttat hit. Under samma period har 700 000 kvinnor och 800 000 män flyttat ifrån Sverige. Vilka som flyttar och varför de valt att göra det har förändrats under åren. Det finns framförallt tre skäl till att man flyttar till eller från Sverige, det är krig och konflikter, konjunktur eller kärlek.

Migrationen från varje land har sina egna förklaringar. I rapporten beskrivs invandringen, utvandringen och befolkningen 2014 i Sverige för de födelseländer som haft störst invandring till Sverige sedan 1970.

Rapporten kan med fördel användas som en uppslagsbok. Antingen för att få en översikt över migrationen de senaste decennierna eller för att läsa om migrationen för det födelseland man är särskilt intresserad av.

ISSN 1654-1510 (online)
ISSN 0283-8788 (print)
ISBN 978-91-618-1637-8 (print)

All officiell statistik finns på: **www.scb.se**
Statistikservice: tfn 08-506 948 01

All official statistics can be found at: **www.scb.se**
Statistics Service, phone +46 8 506 948 01